EL DIARIO PALENTINO

EL DIA DE PALENCIA

VIERNES 20 AGOSTO 1976

Nº REFUNDIDO 10.836

Fundado en 1882 y 1890

(Depósito Legal: P-2-1958) Razón Social: «El Diario Palentino-El Dia de Palencia, S. L.». Mayor, 99.

(Franqueo Concertado)

Director: JOSE LUIS ALONSO ALMODOVAR

(Oficinas, (Tfno. 722690). Redacción, (Tfno. 723942). Administración (Teléfono 722333 Mayor, 99

Apartado de Correos, 17

EDICION MADRUGADA

10 PESETAS

Obtuvo la nominación por 1.187 votos frente a los 1.070 de Reagan

Ford, candidato republicano a la Casa Blanca

KANSAS CITY. — Vista aérea del «Kemper Arena», mientras se celebra la tercera sesión de la Convención Nacional Republicana. (UPI Cifra Gráfica)

Unico objetivo: derrotar a CARTER en las elecciones del día 2 de noviembre

Kansas (Missouri, Estados Unidos), 19. (Efe). — El partido republicano ha elegido hoy a Gerald Ford como su candidato para disputar al demócrata Jimmy Carter las elecciones presidenciales norteamericanas el próximo 2 de noviembre.

La Convención nacional republicana eligió a Ford por 1.187 votos contra 1.070 para su rival, el exgobernador de California, Ronald Reagan.

La elección del Presidente Ford se produjo al término de una de las más duras luchas electorales que se recuerdan en Estados Unidos entre miembros del mismo partido.

En medio de la expectación general, el Presidente Ford obtuvo del Estado de Virginia Occidental los votos que hicieron rebasar su total por encima de los 1.130 votos necesarios para obtener la candidatura.

El rival derrotado del presidente, Ronald Reagan, se quedó tan sólo a 60 votos de la cifra necesaria para ser elegido candidato, lo que da idea de la igualdad de fuerzas entre los dos candidatos y la incertidumbre que reinó hasta 24 horas antes de producirse la votación.

En la primera confrontación entre Ford y Reagan en el seno del Pleno de la Convención Republicana, el presidente derrotó ayer a su rival por un número de votos sensiblemente igual al que obtuvo hoy para la candidatura y que dejaba presagiar su victoria.

Pero hasta la noche de ayer, la diferencia de fuerzas era tan tenue que cualquier acontecimiento poco importante podía alterar la balanza a favor del candidato en principio desfavorecido.

Merced a esta lucha, la 31 Convención Nacional Republicana ha sido una de las más emocionantes en la historia de los Estados Unidos.

Votaron a favor del presidente Ford, en general, los Estados del Noreste y del Norte de Estados Unidos y algunos de los Estados del Centro y medio Oeste.

Reagan se llevó en general el voto de los Estados del Sur y del Oeste norteamericano.

La delegación más numerosa, la de California, votó por Reagan, que también acaparó otro Estado con gran delegación: Tejas.

Pero Nueva York, Pensilvania, Illinois ,Ohio, Michigan y Florida, los otros Estados con numerosas delegaciones, fueron para el presidente Ford.

En el cómputo final resultó una sola abstención y un delegado de Nueva York votó por Elliot Richardson, ministro norteamericano de Comercio.

REAGAN SE NIEGA A ACEPTAR LA VICEPRESIDENCIA

Kansas (Missouri, EE. UU.), 19 (Efe). — Ronald Reagan dijo anoche que bajo ninguna circunstancia aceptará presentarse a las próximas elecciones presidenciales norteamerica-

(Continúa en séptima página)

EL PRESIDENTE DEL GOBIERNO regresó a Madrid

En Almería visitó a los padres del joven muerto por la GUARDIA CIVIL

Almería, 19 (Cifra). — Poco después de las once y media de la mañana de hoy, ha emprendido viaje de regreso a la capital de España el presidente del Gobierno, Adolfo Suárez González.

El señor Suárez González ha permanecido en Almería desde el pasado viernes, día 13, pasando unos días de descanso junto a su familia en la finca «Las Norias», en la zona del Cabo de Gata, de la bahía almeriense.

A lo largo de estos días de descanso, el señor Suárez ha llevado una vida tranquila, realizando frecuentes salidas a la mar a bordo del yate «Valencia».

En días pasados, el presidente del Gobierno se trasladó al domicilio de los padres del joven Francisco Javier Verdejo Lucas para testimoniarles personalmente su pésame.

En el aeropeurto de Almera, el señor Suárez González fue despedido por el gobernador civil de la provincia, Roberto García Calvo y demás autoridades provinciales y locales.

LLEGADA A MADRID

Madrid, 19 (Cifra). — El presidente del Gobierno, Adolfo Suárez, llegó a las 12'50 de hoy a Madrid, procedente de Almería, donde pasó unos días de descanso.

Adolfo Suárez viajó en un avión «Mystere» de la subsecretaría de Aviación Civil, que tomó tierra en la pista de «Ayudas» del aeropuerto de Madrid-Barajas.

DECLARACIONES DEL ADMINISTRADOR DE «FRANCE SOIR»

Málaga, 19 (Cifra). — «En Francia hemos notado la liberalización española especialmente en el terreno de la Prensa», declara en una entrevista que hoy publia el diario "Sur" al administrador del periódico francés «France Soir».

Señala en la entrevista el administrador de «France Soir» que la Prensa francesa presta cada día mayor atención a los temas de España. «No solamente los diarios, sino también las revistas dedican mucho más espacio a España. A grandes rasgos los medios periodísticos franceses pensaron en un primer momento que el Rey Juan Carlos representaba la prolongación directa del franquismo. Actualmente y debido especialmente a

(Continúe en séptima página)

La nueva Plaza de Toros

La nueva plaza de toros «va teniendo forma». Todo estará a punto para su inauguración el jueves, día 2, de septiembre, festividad de San Antolín con toros de Juan Mari Pérez Tabernero por los diestros «Paquirri», José María Manzanares y «Niño de la Capea». Un cartel de postín como corresponde al acontecimiento. Se han hecho ya las pruebas de resistencia en los tendidos y la seguridad es máxima. El cemento espera ahora a los 10.500 espectadores que pueden llenar el coso (Foto LUIS)

(Amplio reportaje en TERCERA PAGINA)

San Antolín 76

Programa de festejos

en TERCERA página

Dos oficiales estadounidenses, asesinados por guardias norcoreanos

Las tropas norteamericanas en COREA DEL SUR, EN ESTADO DE ALERTA

Seul, 19. (Efe). — Los 42.000 soldados norteamericanos destacados en Corea del Sur, han sido puestos en estado de alerta, como consecuencia del incidente ocurrido ayer en Panmunjon, donde dos oficiales estadounidenses fueron asesinados por soldados norcoreanos, ha anunciado hoy el comandante norteamericano en Seul.

El estado de alerta de las Fuerzas Armadas norteamericanas en Corea del Sur, ha sido difundido por la Radio norteamericana, que anunció que todos los soldados debían presentarse inmediatamente en sus bases.

El comandante de las Naciones Unidas ha pedido una reunión de la comisión de armisticio, pero Corea del Norte no ha respondido aún.

REUNION EN PANMUNJON

Panmunjon (Corea), 19. (Efe-Upi). —El alto mando de las Naciones Unidas y de Corea del Norte, han decidido reunirse en la ciudad de Panmunjon a las 09.00, hora española, para tratar del asesinato el miércoles de dos oficiales del Ejército norteamericano por guardias norcoreanos.

Funcionarios del mando de las Naciones Unidas han indicado que se celebrará simultáneamente una reunión de la comisión de armisticio militar coreana y de oficiales de seguridad de Panmunjon de ambas partes.

Las autoridades militares estadounidenses han cancelado los permisos hoy a todo el personal norteamericano.

Otro terremoto en el SUR DE FILIPINAS

COTABATO (Filipinas). — Niños que se encuentran sin hogar, tras el terremoto que asola el sur de Filipinas, en un campo de refugiados en la ciudad de Cotabato. — (Telefoto Cifra Gráfica)

Hong Kong, 19. (Efe-Reuter).—El Observatorio Real de esta ciudad, registró un terremoto esta madrugada, cuyo epicentro fue establecido a dos mil doscientos kilómetros al sureste de Hong Kong.

La magnitud del seismo no ha podido ser evaluada pero el epicentro es otra vez el sur de Filipinas, que fue devastado hace dos días por otro terremoto y su subsecuente maremoto.

LLAMAMIENTO DE FERNANDO MARCOS A LA SOLIDARIDAD CON LOS MUSULMANES

Manila (Filipinas), 19. (Efe-Reuter). — El presidente Fernando Mar-

(Continúa en sexta página)

Durante la pasada noche

INTENSOS BOMBARDEOS EN BEIRUT

Las tropas derechistas quieren abrir un paso en las montañas

Beirut, 19. (Efe). — La emisora de radio de los progresistas libaneses informó a última hora de la noche de ayer que se había logrado un nuevo alto el fuego en El Líbano. Este alto el fuego afectaría a las áreas situadas al este y oeste de Beirut.

Asimismo, la emisora informó la matanza de algunos oficiales sirios por guerrilleros contrarios a la intervención de este país en la guerra civil libanesa.

DURANTE LA PASADA NOCHE, INTENSOS COMBATES

Beirut, 19. (Efe). — Se han registrado intensos intercambios de fuego en los dos sectores de la capital libanesa en la noche pasada y en la zona montañosa al este de Beirut, se intensificaron también los enfrentamientos.

La radio derechista "Amchit" ha informado que "durante la noche hubo intensos bombardeos en Beirut que causaron la muerte y la destrucción".

Los palestinos y los falangistas derechistas han llegado a un acuerdo para que los bombardeos no afecten a las zonas residenciales. Este acuerdo no ha sido reconocido, sin embargo, por los miembros del partido liberal nacional ni por el grupo de izquierdistas libaneses que capitanea Kamal Jumblatt.

La "Voz de Palestina", emisora de los refugiados, ha informado que las fuerzas derechistas han "bombardeado a placer", la zona occidental de Beirut.

Tanto las radios de izquierda como las de derecha insisten en que continúan las luchas en la zona montañosa, donde las tropas derechistas tratan de abrir una ruta desde las zonas costeras, que actualmente están en su poder, hasta el este de El Líbano y hacia la frontera con Siria.

Radio Amchit ha manifestado hoy que los palestinos y sus aliados serán desalojados incondicionalmente de las montañas o "tendrán que aprender una lección como la de Tel Zaatar".

NORTEAMERICA NO CONSIDERA PROBABLE UNA NUEVA GUERRA

Hollywood (Florida), 19 (Efe). — Una nueva guerra en el Oriente Me-

(Continúe en séptima página)

Aterrizaje forzoso

CABANES (Castellón). — Una avioneta francesa tuvo que efectuar un aterrizaje forzoso en la carretera nacional entre Valencia y Barcelona, al agotarse el combustible del aparato. La avioneta iba pilotada por René Georges Pinel Bertrand, de 31 años. A pesar del intenso tráfico por esta carretera no se produjo ningún accidente. — (Foto Cifra Gráfica)

M.C.D.2022

PALENCIA AL DIA

Igual que un mapa

Ahora es como si a Palencia se le hubiese tumbado sobre la mesa de operaciones y —bisturí en mano— una sarta de cirujanos (aquí corté, aquí rajo, aquí desgarro) le estuvieran haciendo la más estremecedora de las disecciones.

Porque es que ¡ay qué ver como está la ciudad!

...Que si en la calle Colón, un cosido transversal; que si en la Avenida de Valladolid una carnicería de «órdago»; que si en la propia calle Mayor, un «chaperón» con todas las de la ley.

En fin, que el pavimento de la ciudad está quedando como un plano rural antes de realizar la concentración parcelaria.

Pero esto no es lo peor.

...Es que estamos en agosto.

Y agosto es el mes durante el que por la ciudad de Palencia transitan mayor número de vehículos de por ahí. Nos explicamos.

En fin, demonos por satisfechos si todo este tinglado de vallas diurnas y rojos farolillos nocturnos ha desaparecido ya para las Ferias y Fiestas de San Antolín.

La plaza de toros resiste.

Eso dicen los técnicos.

Se han hecho las pruebas preceptivas en toda construcción que ha de resistir pesos superiores a lo corriente.

La nueva plaza de toros de Palencia va a tener entre sus «costillas» de cemento armado nada más y nada menos que 10.500 personas.

...(Porque las tres corridas inaugurales van a ser tres llenos).

Y parece ser que nuestra plaza resistirá eso y lo que le echen.

Estupendo. Así todo está a punto para que el joven y moderno coso sea marco y escenario de tres corridas de postín.

Más becas.

Ahora son las creadas para ayudar a los hijos de labradores afectados por la pasada sequía, y las que tratan de cooperar económicamente a abonar las tasas para la matrícula en los estudios universitarios.

A Palencia afectan las primeras, por ser una de las provincias que recibieron el ingrato impacto de la sequía; y a Palencia afectan las segundas, porque éstas van dirigidas a todas las provincias españolas.

No está mal esto de las ayudas.

...Por acá decimos que «algo es algo» o «menos da una piedra».

Bienvenidas sean esas ayudas, que el esfuerzo y el estudio bien merecen de todo tipo de alicientes.

Celebró sesión la Comisión Municipal Permanente.

En esta ocasión no hubo tal sesión «de trámite».

A nivel popular, se lleva la palma el Programa Oficial de Festejos, que fue aprobado.

...Y de él no decimos nada, porque en este mismo número lo podrán encontrar y leer tranquilamente nuestros amigos y lectores.

Información Municipal

La Comisión Permanente aprobó el "Programa oficial de festejos" para SAN ANTOLIN 1976

La Comisión Municipal Permanente, del Ayuntamiento de Palencia, celebró sesión ordinaria, comenzando a la una de mediodía, en el despacho de la Alcaldía-Presidencia. Asistieron los tenientes de alcalde, señores Fernández Megino, Pérez Niño, López Santos y Alamo Salazar, presidiendo el alcalde accidental, don Víctor-Manuel Illera Paisán; se encontraban asimismo presentes el secretario general del Ayuntamiento, señor García Iturri y el interventor en funciones señor Del Corral.

Se aprobó en primer lugar, el acta de la sesión anterior.

Se dio lectura a informe del arquitecto municipal, sobre las deficiencias observadas en el pavimento de la calle de Antonio Maura, rebacheada por el contratista don Fausto Pérez. Comunica en tal informe, que estas deficiencias son producidas a causa de fugas de agua, por la empresa concesionaria.

A continuación se vieron expedientes sobre declaración de ruina de la casa número 139 de la calle Mayor, a instancia de su propietaria, doña María Isabel Díaz de Isla Fernández; de la número 141 de la misma calle, a instancia de la misma propietaria y de la número 2 del Corral de San Jacinto, propiedad de don Nilo González Relea, a instancia de los propietarios de la casa número 125 de la calle del General Mola. Los dos primeros quedan pendientes para nuevos informes, y el tercero pasará a las Comisiones de Urbanismo y Patrimonio.

Vistas reclamaciones sobre anulaciones de recibos sobre impuestos de circulación, referidos a don Félix Herrero, don Víctor Gutiérrez, don Pedro Ruiz, don Juan Dayáguez y doña Natividad Rubio, se acordó acceder a todas las peticiones a tenor de los informes preceptivos.

Se acordó asimismo devolver fianza por importe de 8.714 ptas. a don Juan Castaño García, por obras de pintura de portales y cajas de escaleras de varios inmuebles municipales.

Vista propuesta de la Comisión de Cultura, sobre sistema de calefacción a diversos colegios nacionales de la capital, para sustituir los sistemas actuales, por el de gasoleo, fue aprobada.

Inmediatamente se vio propuesta de la misma Comisión de Cultura, sobre reparación de edificios escolares de «Juan Mena», «Francisco Franco», «Marqués de Santillana» y «Modesto Lafuente». También fue aprobada.

Se dio cuenta de la Resolución de la Junta Superior de Precios, del día 5 del actual mes de agosto, autorizando las tarifas de suministro de aguas para la ciudad de Palencia. La Comisión Permanente se dio por enterada.

Asimismo se acordó abonar a la Obra Sindical "Educación y Descanso" la cantidad de 24.000 pesetas, correspondiente a la cuota anual de conservación de los cuatro chalets propiedad de la Corporación Municipal palentina, situados en la Ciudad Sindical de Perlora.

Fue aprobada también relación de facturas 21-1976, por importe de 585.360 ptas. Se aprobaron diversos expedientes de plus valía, y asimismo se concedió la propiedad de sepulturas en el cementerio "Nuestra Señora de los Angeles", a varios solicitantes.

Vista propuesta de jubilación forzosa por edad del funcionario del grupo de Servicios Especiales, con cargo de profesor de la Banda Municipal de Música, don Angel García Parro, la Comisión se dio por enterada.

A continuación, el alcalde accidental, en su condición de presidente de la Comisión de Festejos, dio a conocer el contenido del Programa Oficial de Festejos, para las Ferias y Fiestas de San Antolín, 1976; comentó tal contenido, y tras las correspondientes deliberaciones, el Programa fue aprobado.

Se vio instancia de don Jesús Pascual Alonso, solicitando licencia para construir un piso más en edificio que levanta en la calle Menéndez Pelayo, núm. 14. Se acordó acceder a la petición.

La Comisión Permanente se dio por enterada de las peticiones de don Germán y don José María Pedrosa Cantero, y las aprobó.

Finalmente se acordó el compromiso del Ayuntamiento a mantener las instalaciones deportivas que se pretenden instalar en el monte "El Viejo": este compromiso tendrá una vigencia de 25 años.

La sesión, que había comenzado a la una de la tarde, finalizó a las dos y cuarto.

Dietario

VIERNES, 20 AGOSTO 1976

SANTORAL. — Santos: Bernardo, ab. y doctor de la Iglesia; Adoindo, ob.; Advino, Amador, Brígida, ab.; Cristóbal y Leovigildo, mrs.; Donocio, Edverto, Erverto, Filiberto, ab.; Leoncio y Carpóforo, mrs.; Lucio, mj.; Máximo, ab.; Osvino, rey; Poemen y Eudosia, Porfirio, mrs.; Samuel, pf.; Seronio, Severo y Memnón, mrs.

(Misa: De San Bernardo (M. O.) —Día de Penitencia).

Sale el sol a las 7,30 horas y se pone a las 21,6 horas. — Sale la luna a las 2,27 horas y se pone a las 17,15 horas.

EFEMERIDES. — 1487: Los Reyes Católicos conquistan Málaga.—1572: Muere Legazpi. — 1648: Batalla de Lens. — 1789: Declaración de «Los derechos del hombre» en Francia.—1804: Muere el almirante Latouche Tréville. — 1833: Primer hallazgo del petróleo.

"YUMAS", una de las atracciones musicales en la VERBENA DE LA PRENSA

Se celebrará el sábado, día 28, en el club «La Ribera»

Encabeza nuestra información de hoy, en torno a la Verbena de la Prensa, una fotografía del conjunto "Yumas", un grupo internacional que se encargará de amenizar la tradicional fiesta social nocturna, juntamente con el grupo "Las Chabalas" y el conjunto "Los Guadian's" de Palencia.

Como recogíamos en nuestra última información, el conjunto "Yumas" está integrado por cinco jóvenes, dos de ellos de color, que han cosechado numerosos triunfos, concretamente a éxito por actuación; no dudamos por ello que su presencia en la Verbena de la Prensa ha de constituir un verdadero acierto.

El capítulo musical (que constituye una importante e insustituible presencia en toda verbena), estará, pues, cubierto dignamente con estas tres agrupaciones.

De esta forma la Verbena de la Prensa se presenta de manera sugestiva, pues el contenido musical será un magnífico ingrediente, de plena garantía, junto a la razón fundamental de esta tradicional fiesta: la proclamación de la "Reina" y sus "Damas".

En la Asociación de la Prensa continúan formulándose consultas sobre diversos detalles de la verbena. Desde estas columnas queremos informar de manera general que en fecha próxima podremos anunciar la fecha en que comenzarán a ponerse a disposición del público las localidades y la reserva de mesas.

Sabemos que no es necesario insistir en que a media noche será proclamada "Reina de las Fiestas" Elena Aguayo Seoane; no obstante hemos considerado oportuno recogerlo. Para ella y para las «Damas» se reciben en la Asociación de la Prensa los tradicionales obsequios, de que daremos cuenta oportunamente. Como ya hemos informado, el establecimiento "El Danubio" envió en su día las bandas para "Reina" y "Damas".

Recordamos asimismo que la Verbena de la Prensa (el sábado, día 28 de agosto actual, en "La Ribera") comenzará a las once y media de la noche.

Los palentinos continúan con la esperanza a punto, confiando en que el tiempo acompañará, para dar más aliciente a esta jubilosa forma de estrenar las fiestas de San Antolín.

En la foto, como decimos más arriba, el conjunto "Yumas", que actuarán, como atracción especial, así como el grupo "Las Chavalas", en la Verbena de la Prensa. Ambos grupos tendrán asimismo la compañía de los palentinos "Los Guadian's".

CUPON

VACACIONES GRATIS CON DIARIO-DIA

CADA DOS DE ESTOS CUPONES SON CANJEABLES POR UN NUMERO PARA EL SORTEO MENSUAL DEL VIAJE A BENIDORM, PARA DOS PERSONAS, CON TODOS LOS GASTOS INCLUIDOS.

¡A BENIDORM, CON DIARIO-DIA!

SUCESOS EN LOS PUEBLOS

Detención de falsos inspectores de RENFE

Operaban en la región, extorsionando a transportistas de pasajeros clandestinos

La Guardia Civil ha culminado con éxito un importante servicio, desarticulando una organización de falsos inspectores de la Renfe, que mediante el cobro de buenas cantidades se dedicaban a «proteger» las actividades ilegales de transportistas clandestinos de pasajeros. Mediante el pago de esas cantidades, los «inspectores» garantizaban a los transportistas no sólamente la continuación impune de sus actividades, sino que les ofrecían regularizárselas y normalizarlas, anulando incluso las sanciones de que pudieran ser objeto por parte de la Guardia Civil de Tráfico.

Esta especie de «banda mafiosa» operaba en las provincias de Valladolid, Burgos y Palencia. Llegó a conocimiento de los servicios de la Guardia Civil que tres transportistas extremeños, de Quintana de la Serena (Badajoz), habían ya pagado por esa «tutela» 222.299 pesetas, y que habían sido «convocados» en el Motel «Suco» de Quintana del Puente para una fecha determinada, cuando debían hacer una nueva entrega de 400.000 pesetas.

Estableció en el motel la Guardia Civil la correspondiente vigilancia, adoptando las debidas precauciones para que sus hombres pasaran desapercibidos. Y, efectivamente, vieron llegar a los transportistas extremeños, que después de cambiar algunas palabras con otra persona, entraron todos en las oficinas del establecimiento. Al poco rato irrumpieron los miembros de la Guardia Civil en el despacho del motel, cuando se estaban discutiendo las entregas de dinero y sus condiciones. Además de los transportistas se encontraba el que, identificado, resultó ser José Luis Mazuelas Moneo, de 50 años, casado, agente comercial residente en Burgos; las Guardia Civil se incautó del talón por valor de 400.000 pesetas, que los de Quintana de la Serena habían entregado para comprar su protección.

La historia de esta «operación», desarticulada en esta región, pero que bien pudiera tener más ramificaciones y hallarse más extendida por el país, pudiera ser ésta:

Por mediación del dueño del «Suco», Antonio Primo Sáiz, los transportistas entraron en contacto con los «inspectores» y celebraron en el Hotel «Melía» de Valladolid una reunión, a la que también asistieron el ya mencionado José Luis Mazuelas y Agustín Guerrero García, de 40 años, casado, ingeniero técnico de Montes, domiciliado en Burgos. En aquella reunión, como garantía de la continuidad de sus actividades de transportes clandestinos de personas, libres además de sanciones, a los de Quintana de la Serena se les fijó una cuota mensual, según el mejor estilo mafioso; las cantidades oscilaban desde 69.000 hasta 105.000 pesetas por mes. Hasta el momento de intervenir la Guardia Civil e incautarse del talón de 400.000 pesetas se habían pagado 222.299 pesetas que habían sido recibidas por el dueño del motel «Suco».

Se apunta como cerebro de esta «operación» a Manuel Climent Ortiz, de 31 años, casado, licenciado en Ciencias Económicas, jefe comercial de ATCAR y subjefe de División de Renfe, con residencia en Madrid, calle de Valderrodigo, número 45, que también ha sido detenido por la Guardia Civil.

Los dos «inspectores», José Luis Mazuelas y Agustín Guerrero, así como el «jefe» Manuel Climent y Antonio Primo, en calidad éste de coordinador y receptor, han ingresado en la cárcel por decisión del Juez de Instrucción número 1 de Palencia, donde la Guardia Civil entregó las diligencias de este caso y a cuya disposición puso a los detenidos.

CARTELERA

TEATRO PRINCIPAL
Sala Especial
HOY, 5-8 y 10'45 noche.
¡¡Sensacional estreno!!
Jane FONDA
Michel PICCOLI
«EL ENGAÑO»
(LA GUREE)
Mayores 18 años

CINE REY D. SANCHO
Refrigerado
Hoy; 5-8 y 10,45 noche
Nadiuska-Terry Thomas, en:
«LA MOSCA HISPANICA»
Mayores 18 años

CINE ORTEGA
4,45 y 8. Mayores 18 años
Robert Mitchum, Trevor Howard y Sarah Miles, en:
«LA HIJA DE RYAN»
En TODD-AO
¡Amar era para ella una doble traición!

CINE AVENIDA
5-8 y 10,45. Todos públicos
«M A R I A»
TARYN POWER
en un film conmovedor y apasionante

CINE PROYECCIONES
Desde las 4 — 18 años
«D A L L A S»
y
«UNA MUJER SIN AMOR»

CALIFICACION MORAL:

Easy Rider (3); «El engaño» (sin calificar); «Masacre» (4); «La mosca hispánica» (4); «La hija de Ryan» (3R); «María» (s. c.); «Dallas» (2); «Una mujer sin amor» (3R).

Libros
Material y mobiliario Escolar
I. Gráficas DIARIO - DIA
Mayor, 99

Recuerdos viejos

Debuta en Saldaña la primera Banda de Música

Procedimiento "ruidoso" para detener a un tren

El Conde de Vallellano, en Osorno y en Carrión

Hace 75 años

20 DE AGOSTO DE 1901

Siempre fueron proverbiales en la provincia las aficiones musicales en Saldaña; confirmándolas, aquel día se daba a conocer que en la importante villa palentina se había constituido una Banda de Música, alentada, organizada y dirigida por el organista, don Desiderio Ibáñez. Su primera actuación pública tuvo lugar en unos pasacalles, que dieron sallendo al amanecer, sorprendiendo gratamente a los saldañeses, que aplaudieron entusiasmados a los músicos. Al frente iba una pancarta en la que podía leerse: «La lira», banda particular de Saldaña. Del hecho se ocupaban cumplidamente los periódicos palentinos.

Llegaban noticias de que en un pueblo gallego había resultado muerto de miedo un niño; por lo visto, la tenía su madre en brazos mientras se quemaban unos fuegos artificiales con motivo de las fiestas locales. El crío lloraba y la madre, para quitarle el miedo, se acercó más a donde ardían los fuegos. En ese momento estalló una monumental «bomba» y el chiquillo murió de una paralización cardíaca. El suceso daba pie a diferentes comentarios; algunos de ellos, próximas las ferias palentinas, se orientaban hacia la conveniencia de que las madres se abstuvieran de acudir con sus hijos a los fuegos, para evitar tan funestas consecuencias. Otros comentarios pensaban que no era para tanto.

Hace 50 años

20 DE AGOSTO DE 1926

La ciudad se enfadó con algunos números de la Guardia Civil y, la verdad, no era para menos. Salió de la Estación, dirección hacia León, un tren y apenas había avanzado dos centenares de metros, cuando uno de los ferroviarios se percató de que algunos vagones llevaban defectuosamente puestos los enganches. A su lado se encontraba una pareja de la Guardia Civil, que no encontró mejor procedimiento para llamar la atención al maquinista, que disparar los fusiles al aire; como el tren no se detenía, siguieron disparando. La gente, sin saber qué ocurría, corría despavorida, los viajeros se asomaban a las ventanillas consternados, hasta que el maquinista se percató. Al dar cuenta de ello en la Prensa se censuraba el procedimiento, totalmente desproporcionado, que pudo ser causa de algún incidente, ante la estampida de las gentes, que se encontraban en los andenes de la Estación.

Se celebró una interesante carrera ciclista; saliendo de Palencia, los «routiers» llegaron a Torquemada, Astudillo, Osorno y Palencia de nuevo. La prueba se inició a las 7,30 de la mañana; resultó ganador Liborio Macho; en segunda posición, pero con 21 minutos de retraso, entró Rafael Delgado y a rueda, Julio Neira, luego, muy distanciados, Eloy Serrano y Saturnino Antolín.

La prueba resultó un completo éxito y los aficionados al ciclismo se las prometían muy felices ante la carrera de relieve nacional, que próximamente habría de disputarse en Palencia con participación de los ases de la región.

Hace 25 años

20 DE AGOSTO DE 1951

Estuvo en la provincia el ministro de Obras Públicas, cargo que a la sazón desempeñaba el Conde de Vallellano. Primero, visita a Osorno y luego, a Carrión de los Condes; recibimientos apoteósicos, congregándose en ambas localidades las personalidades más significadas de la zona, además de las primeras autoridades provinciales. Los respectivos alcaldes le expusieron sus problemas y aspiraciones. El Conde de Vallellano les manifestó que tomaba buena nota de cuanto se le indicaba para estudiarlo a su regreso a Madrid y ver la manera de atender a los palentinos, a los que se sentía tan vinculado política y afectivamente.

En la información del Consejo de Ministros, celebrado el día anterior, se daba cuenta de que había sido nombrado embajador de España en el Vaticano a Fernando María Castiella.

Fábrica de vermouts y licores

Precisa Representante o Distribuidor para PALENCIA y provincia, con residencia en la misma. Escribir: Sr. Cuesta. Calle Antonio González Porras, 19. Madrid-19.

SUCESOS LOCALES

ARROLLADA POR UNA MOTO.—Cuando cruzaba la calzada de la Avenida de José Antonio por el correspondiente paso de peatones, Rufina Muriel Díez, de 81 años, domiciliada en el núm. 9 de la calle Rizarzuela, fue arrollada por el motorista José Clemente Rojo Olea, de 18 años, soltero, aprendiz, residente en la calle de la Sagrada Familia, núm. 4. La anciana resultó con lesiones que han sido calificadas como graves.

Un buen
ANUNCIO
constituye la más poderosa palanca para el desarrollo de todo negocio.
Llamen al Tlf. 722690
DIARIO - DIA, el periódico de los palentinos

CAZADORES

La asociación de cazadores «BALTANASIEGOS», en asamblea general, acuerda la NO APERTURA de la caza de la codorniz

DIARIO DE AVISOS

FARMACIAS DE GUARDIA

Viernes, 20: Doña Elia Aguado (Cardenal Almaraz, 25) y doña María del Carmen Sotorrío (Avenida Modesto Lafuente, 10).

Sábado, 21: Don Isidoro de Fuentes (San Juan de Dios, 1) y don Gonzalo Massa (Hnos. López Francos, 3).

CUPON PRO CIEGOS

En el sorteo celebrado el día 19 de agosto, ha resultado premiado con 2.500 pesetas el número 815 y con 250, todos los números terminados en 15.

†

EL SEÑOR

DON JOSE RUIZ ROJO

(Jubilado de la Renfe)

Falleció en Palencia el día 19 de Agosto de 1976

A los 76 años de edad

Después de recibir los Santos Sacramentos

D. E. P.

Su apenada esposa Ignacia Sedano Santiago; hijos Alejandra, Elena y José Ruiz Sedano; hijos políticos Francisco Blanco, Victoriano Villamediana y María del Carmen Montoya; hermanos políticos Matilde Sedano y Cirilo Guadilla; nietos, sobrinos, primos y demás familia,

Suplican una oración por el eterno descanso de su alma.

Funeral: Hoy 20 a las cinco de la tarde y a continuación la conducción del cadáver al Cementerio.
Misa de familia: Hoy 20 a las ocho de la tarde.
Iglesia Parroquial: María Estela.
Casa mortuoria: Casas de la Renfe, núm. 10.
Pompas Fúnebres: Ntra. Sra. de la Calle.

M.C.D.2022

San Antolín-76

Programa oficial de festejos

Del 28 de agosto al 5 de septiembre

SABADO, 28 DE AGOSTO

Once de la mañana. Iniciación de las Ferias y Fiestas de 1976 en honor de San Antolín. Patrono de la ciudad, con pasacalles por la banda municipal de música, tunas, gigantes y cabezudos.

Doce y media de la mañana. Inauguración oficial de la II Feria Internacional del Libro, organizada por el Instituto Nacional del Libro Español y patrocinada por la Delegación Provincial del Ministerio de Información y Turismo y por el Excmo. Ayuntamiento de Palencia.

Estará instalada en el Paseo del Salón.

Una y media de la tarde. Concierto de la banda municipal de música en la Plaza Mayor.

Ocho de la tarde. Presentación de Festivales de España 1976, con la actuación de los grupos «Nuevo Mester de Juglaria» y «Jacha», en el Pabellón Municipal de los Deportes.

Once y media de la noche. Verbena en el Club «La Ribera», organizada por la Asociación de la Prensa, con proclamación de la Reina de las Fiestas y sus Damas.

DOMINGO, 29 DE AGOSTO

Once de la mañana. Carrera de galgos, con liebre mecánica, de carácter regional, en la carretera de Autilla, kilómetro 3.

Once de la mañana. Semifinales de balonmano entre C. B. Carrión y Trapa, de Dueñas, en el Pabellón Municipal de Deportes.

Doce de la mañana. En el Teatro Principal, Pregón de las Fiestas y presentación oficial de la Reina y sus Damas. Exaltación lírica palentina por los poetas Francisco Javier Salán y María Cruz Escobar. Presentación por don Antonio Alamo Salazar, presidente de la Comisión Municipal de Cultura. Pregón a cargo del Excmo. Sr. D. Felipe Calvo Calvo, vicerrector de la Universidad Complutense. «Himno a Palencia» por la banda municipal de música.

Doce cuarenta y cinco. Semifinales de balonmano: C. D. Sangar y C. P. M. Juventud. Pabellón Deportes.

Una y media de la tarde. Concierto de la banda municipal de música en la Plaza Mayor.

Cinco y media de la tarde. Gran partido de fútbol en el Campo Municipal de «La Balastera», entre el Palencia C. F. y otro equipo de categoría superior.

Cinco y media de la tarde. Trofeo «San Antolín» de Ajedrez, con la intervención de maestros internacionales, en los salones del Casino.

Ocho y media de la tarde. Ofrenda a la Patrona de Palencia, en su Santuario de Nuestra Señora de la Calle, por la Reina de las Fiestas, sus Damas y la Corporación Municipal.

Once de la noche. Velada artística o deportiva en el Pabellón Municipal de Deportes.

Once de la noche. Gran verbena en el Paseo del Salón, amenizada por la orquesta «Los Yodys» y «Rumba - Pop».

LUNES, 30 DE AGOSTO

Once de la mañana. Pabellón de Deportes. Semifinales baloncesto: C. D. Independiente y Frigo Valladolid.

Doce de la mañana. Cucañas y juegos infantiles, con premios para los niños, en el Barrio de San Antonio.

Doce cuarenta y cinco. Semifinales baloncesto: OPYPA y S. Estudiantes Suramericanos.

Una y media de la tarde. Concierto de la banda municipal de música en la Plaza Mayor.

Cinco de la tarde. Primera prueba de la Semana Ciclista Palentina: II Trofeo Récord del Monte.

Salida del Puente Mayor y meta en el alto de «El Caracol».

Cinco y media de la tarde. Trofeo «San Antolín» de ajedrez, con la intervención de maestros internacionales, en los salones del Casino.

Ocho de la tarde. En la Casa del Movimiento II Demostración de Arte Floral, con la colaboración de la Asociación Provincial de Amas de Casa. Conferencia a cargo del P. Mundina y demostración por don Arsenio de Bustos y don Julio Herranz.

Once de la noche. Velada artística o deportiva en el Pabellón de Deportes.

Once de la noche. Gran verbena en el Paseo del Salón, amenizada por la orquesta «Los Ibers».

MARTES, 31 DE AGOSTO

Doce de la mañana. Cucañas y juegos infantiles, con premios para los niños, en el Barrio del Cristo.

Una y media de la tarde. Concierto de la banda municipal de música en la Plaza Mayor.

Cinco de la tarde. V Concurso Hípico Nacional en el campo junto a «La Balastera».

Cinco de la tarde. Segunda jornada del Trofeo «San Antolín» de ajedrez, con la intervención de maestros internacionales, en los salones del Casino.

Cinco de la tarde. Segunda prueba de la Semana Ciclista Palentina: II Trofeo Club Ciclista Palentino. Salida y meta en Cardenal Cisneros. Llegada a las ocho de la tarde aproximadamente.

Ocho de la tarde. En el Pabellón Municipal de Deportes. Festivales de España presentan a la Compañía Teatro Municipal Infantil de Madrid, con la obra «Heidi», de Juana Spyri.

Nueve y media de la noche. En el Hotel «Rey Sancho de Castilla», fiesta del Comercio y la Industria, con entrega de trofeos a las empresas galardonadas. Desfile de modelos Otoño - Invierno. Gran baile amenizado por el conjunto «Niebla», y gala final.

Once de la noche. Gran verbena en el Paseo del Salón, amenizada por la orquesta «Calle Mayor».

MIERCOLES, 1 DE SEPTIEMBRE

Doce de la mañana. Cucañas y juegos infantiles, con premios para los niños, en el Barrio Francisco Franco.

Una y media de la tarde. Concierto de la banda municipal de música en la Plaza Mayor.

Cinco de la tarde. V Concurso Hípico Nacional en el campo junto a «La Balastera».

Cinco y media de la tarde. Tercera prueba de la Semana Ciclista Palentina, I Trofeo PROGASA. Salida y meta en Cardenal Cisneros, con llegada a las 7'45 aproximadamente.

Diez y media de la noche. En el Pabellón Municipal de Deportes, la Compañía Nacional de Teatro presenta la obra «Julio César», de Shakespeare.

Once y media de la noche. Quema de una grandiosa colección de fuegos aereoterrestres en el Paseo del Salón.

Once de la noche. Gran verbena en el Paseo del Salón, amenizada por los «Ibers» y «Rumba - Pop».

JUEVES, 2 DE SEPTIEMBRE

Diez de la mañana. Dianas y pasacalles con la banda municipal de música, dulzaineros, gigantes y cabezudos.

Diez de la mañana. Cuarta prueba de la Semana Ciclista Palentina. VI Trofeo San Antolín. Salida y meta en Avda. Viñalta, con llegada a la una y media aproximadamente.

Diez y media de la mañana. Misa solemne en la S. I. Catedral, presidida por la Corporación Municipal bajo mazas y con asistencia de la Reina de las Fiestas y sus Damas.

Una y media de la tarde. Concierto de la banda municipal de música en la Plaza Mayor.

Cinco y media de la tarde. Gran corrida de toros con los diestros «Paquirri», José Mari Manzanares y «Niño de la Capea»; toros de Juan María Pérez Tabernero.

Siete de la tarde. En el Auditorium del Salón, actuación del ilusionista - ventrílocuo «Balto» y el Teatro de Marionetas «Arlequín», que pondrán en escena «Caperucita Roja».

Diez y media de la noche. Partidos de baloncesto en el Pabellón Municipal de Deportes, con dos equipos de Primera División y dos de Tercera.

Once de la noche. Gran verbena en el Paseo del Salón, amenizada por «Los Sellos» y «Rumba - Pop».

VIERNES, 3 DE SEPTIEMBRE

Doce de la mañana. Cucañas y juegos infantiles, con premios para los niños, en la Plaza de los Carmelitas.

Una y media de la tarde. Concierto de la banda municipal de música en la Plaza Mayor.

Cinco de la tarde. V Concurso Hípico Nacional en el campo junto a «La Balastera».

Cinco y media de la tarde. En la Plaza de Toros, festival cómico-taurino con «El Chino Torero» y sus enanitos.

Siete de la tarde. En el Auditorium del Salón, actuación del ilusionista - ventrílocuo «Balto» y el Teatro de Marionetas «Arlequín», que pondrá en escena «En los dominios del ogro Tragapan».

Ocho de la tarde. En el Pabellón Municipal de Deportes, actuación del ballet «Perú Negro», de Festivales de España.

Once de la noche. Verbena en la piscina del Campo de la Juventud, ofrecida por el Excmo. Ayuntamiento, en honor de la Reina de las Fiestas y sus Damas.

Once de la noche. Gran Verbena en el Paseo del Salón con la actuación de «Los Yodís» y «Elie Portal y su orquesta», del Gran Casino de Montecarlo.

SABADO, 4 DE SEPTIEMBRE

Doce de la mañana. Cucañas y juegos infantiles, con premios para los niños, en los Jardinillos de la Estación.

Una de la tarde. Trofeo «San Antolín» de natación en el Sotillo.

Una y media de la tarde. Concierto de la banda municipal de música en la Plaza Mayor.

Cinco de la tarde. V Concurso Hípico Nacional en el campo junto a «La Balastera».

Cinco de la tarde. En el circuito de Monzón de Campos, VII Premio San Antolín de motocross, organizado por la Escudería Palentina.

Cinco y media de la tarde. Seis toros de Dionisio Rodríguez, para Sebastián Palomo «Linares», Angel Teruel y Roberto Domínguez.

Siete de la tarde. En el Auditorium del Salón actuación del ilusionista - ventrílocuo «Balto» y el Teatro de Marionetas «Arlequín», con la obra «La malvada bruja peluja».

Diez y media de la noche. Gran sesión de pirotécnica con fuegos acuáticos en la dársena del Canal.

Once de la noche. Gran verbena en el Paseo del Salón, amenizada por el conjunto «Siega Verde».

Once y media de la noche. En el Pabellón Municipal de Deportes, velada de lucha libre.

DOMINGO, 5 DE SEPTIEMBRE

Diez de la mañana. Dianas y pasacalles con los gigantes, cabezudos y dulzaineros.

Diez y media de la mañana. En el Monte «El Viejo», competición de tiro al plato.

Once de la mañana. Concurso infantil de Pesca, en el «Sotillo de los Canónigos».

Once de la mañana. II Trofeo «San Antolín», de Pelota, en el frontón del Campo de la Juventud, por los campeones de España, de mano por parejas, mano individual, pelota y pala corta.

Once y media de la mañana. En el Circuito de Monzón de Campos VII Premio «San Antolín», de motocross, organizado por la Escudería Palentina.

Doce de la mañana. Demostración de los Grupos Folklóricos de las Casas Regionales Palentinas de Baracaldo, Bilbao, Burgos y Durango, en el Pabellón Municipal de Deportes.

Cinco de la tarde. V Concurso Hípico Nacional en el campo junto a «La Balastera».

Cinco y media de la tarde. Gran corrida de toros con los diestros Paco Camino, «Niño de la Capea» y Luis Francisco Esplá, con toros de Manuel Arranz.

Diez y media de la noche. En el Pabellón Municipal de Deportes: final Torneo balonmano.

Once de la noche. Gran verbena en el Paseo del Salón, con la actuación de «Santiago y su orquesta» y «Siega Verde».

Once y media. Pabellón de Deportes: Encuentro de voleibol, Covadonga, de Gijón y Universitario, de Valladolid.

Una de la mañana. Fin de las Fiestas con la quema de una gran traca.

El Real de la Feria se instalará en el Batán de San Sebastián.

La Comisión organizadora se reserva la facultad de suprimir o modificar cualquiera de los festejos anunciados en este programa, si causas de fuerza mayor o ajenas a su voluntad, así lo impusieren.

LA COMISION DE FESTEJOS

Presidente,
V. Manuel Illera Paisán

Vocal,
Gerardo Cisneros Matía

Vocal,
Juan José Anaya Gómez

El Secretario,
Antonio María G. Iturri

V.º B.º
EL ALCALDE,
José María Garrachón Juárez

La nueva plaza de toros estará "a punto" el día de San Antolín

Se han efectuado-a plena satisfacción-las pruebas de resistencia

240 personas trabajan a ritmo febril para terminar la obra

El sol cae «a plomo». Como en una buena tarde de toros. Es, sin embargo, el mediodía y en la plaza se trabaja a ritmo febril.

Hasta allí —hasta la nueva plaza de toros— hemos llegado, cuando faltan dos semanas, no más, para su inauguración y «aquello» va teniendo ya aspecto de coso taurino, a punto de terminarse.

PRUEBA DE RESISTENCIA

Sobre el tendido 8 se ha hecho la prueba de resistencia. Los sacos están apilados sobre las gradas en sus 23 filas y por debajo cuelgan los pesómetros, que calibran en décimas de milímetro.

Se han puesto 500 kilos por metro cuadrado, es decir, unos 200 kilos por asiento y el resultado ha sido satisfactorio plenamente. Al máximo.

Nos lo explica don Angel Solares, técnico del INCE (Instituto Nacional de Calidad para la Edificación), dependiente del Ministerio de la Vivienda, que ha dirigido las pruebas.

La plaza, pues, está a punto, en este aspecto, que, al parecer, y quizás por la rapidez con que se lleva su construcción preocupaba a algunos. O era, al menos, motivo de comentario en tertulias y hasta en esporádicas conversaciones, incluso de gentes un tanto alejadas del mundillo taurino.

Nos acompañan en la visita el arquitecto, autor del proyecto, don Luis Gutiérrez Gallego y el ingeniero director de la empresa «Bigar», don Gabriel Rubí de Ceballos, así como don José Antonio Calderón Alonso, por la empresa propietaria de la plaza, don Francisco Polles, de «Bigar» y el representante de «Chopera» en Palencia, don José Antonio Sánchez. En todos ellos trasluce un sentimiento unánime de optimismo. Se oyen ya los clarines y timbales de la Fiesta.

—La obra va a buen ritmo.

—Parece algo increíble. Es la plaza de los cien días. Son los que se han empleado en su construcción.

—No obstante parece que falta aún mucho por hacer.

—Estará a punto, con excepción de algunos detalles, no esenciales, para la inauguración. Se está cumpliendo la planificación.

Los sacos de cemento se apilan sobre las localidades del tendido, para efectuar la prueba de resistencia, quinientos kilos por metro cuadrado. Y la prueba satisfactoria, al máximo. Seguridad. — (Foto LUIS)

EN EL RUEDO

Entramos en el ruedo por debajo de los tendidos de sombra, que son, como ya hemos indicado en otras ocasiones, los números 7 y 8, la mitad del 6 y la mitad del 1. Localidades de sol y sombra serán las de los otros dos medios tendidos del 6 y el 1 y, las de sol, las de los núms. 2, 3, 4 y 5, justo los que están más alejados de la carretera de acceso.

En el ruedo se está echando una base de solera de hormigón. Sobre él irá una mezcla de grava y arena y cubriéndolo todo una capa fina del albero de Sevilla.

—¡Casi «nada»!

—Así es. Se trae desde Alcalá de Guadaira y es la misma arena que hay en el ruedo de la Monumental madrileña y el de la Maestranza sevillana.

El ruedo lleva riego con boca en el centro. Se ha colocado ya la barrera. El callejón parece «a punto». Enfrente —según se entra en perpendicular desde la carretera— se abren las tres puertas. A la izquierda, la de toriles. En el centro, la de arrastre y a la derecha, la de salida de cuadrillas.

LOS CORRALES

Están ya preparados, con sus puertas y burladeros, los chiqueros, diez, más el cuarto de curas, así como los tres corrales, y el lugar de la báscula para el pesaje al desembarcar los cajones.

Al otro lado, y tras los tendidos de sol también, se encuentran el desolladero, las cuadras y el patio de caballos.

LA ENFERMERIA

Vemos trabajar en la enfermería. Lleva una sala de espera, sala de reconocimiento, quirófano y sala de recuperación.

Se entra directamente desde el ruedo por una puerta situada en el tendido de sol y sombra y tiene salida, también directa al exterior.

LOS TENDIDOS

Pasamos luego, entre el intenso laborar de albañiles, carpinteros y pintores, hacia los tendidos. Hay servicios de caballeros y señoras, a la salida o entrada de cada uno de ellos.

Desde arriba, puesta ya la cubierta sobre las nueve últimas filas —de la 15 a la 23—, el panorama es espectacular. Ritmo. Prisas, pero seguridad.

—Estará todo terminado. En estos días hay 240 personas trabajando en varios turnos.

—¿También de noche?

—En turno restringido y en labores que no ofrezcan peligrosidad, a ras de suelo.

Hay ya varios tendidos con todas las localidades numeradas y marcadas. Es una plaza, sin duda, cómoda, funcional, posiblemente no bonita, sin «sabor clásico», pero muy práctica. Incluso en el sol, con la cubierta de uralita roja que rodea toda la plaza, hay filas de sombra.

¿Localidades? Unas 10.500 Son 320 las barreras. Pero en la fila 23, última, que lleva asiento de madera, al ampliarse, lógicamente el diámetro, hay que contar unas 600 localidades.

Los accesos son cómodos y suficientes y se están construyendo cinco palcos, el de presidencia, en el centro, con una original escalera exterior, al rematar el tendido 1, de sol y sombra.

Salimos. Se hace el cerramiento exterior, de ladrillo oscuro. Una celosía sobre el ladrillo, para dar «aire» al conjunto. «Es posible, nos apuntan, que la celosía no se remate hasta después de la feria. Será uno de esos detalles, no esenciales, a los que no se llegará. Pero la plaza estará prácticamente terminada para abrir sus puertas el día 2 y, desde luego, con las garantías de plena seguridad, que ha confirmado la prueba de resistencia realizada».

LOS CARTELES

El lunes día 30, se recibirán en los corrales las dos primeras corridas, de Juan Mari Pérez Tabernero y la de Dionisio Rodríguez, metiéndose en el tercer corral los becerros del espectáculo cómico-taurino-musical del día 3.

Los carteles, hay que reconocerlo, tienen «usia». Recordémoslos:

DIA 2. JUEVES: San Antolín. Inauguración de la plaza. Seis toros de Pérez Tabernero, para «Paquirri», Manzanares y «Niño de la Capea».

DIA 4. SABADO. Palomo Linares, Angel Teruel y Roberto Domínguez, lidiarán los seis toros de Dionisio Rodríguez García.

DIA 5. DOMINGO. Toros de Manuel Arranz, para Paco Camino, «Niño de la Capea» y Luis Francisco Esplá.

Las taquillas se instalarán en la Plaza Mayor y el próximo día 27, se abrirá la venta de abonos. Pues, ¡a los toros, amigos, y a estrenar plaza!

PROYECTOS INMEDIATOS

Y una noticia. Quizás no se cierren este año los espectáculos taurinos, en la nueva plaza, con los «sanantolines».

El pesómetro, registra tras la prueba de resistencia, la absoluta normalidad de la construcción y su seguridad. (Foto LUIS)

La empresa, según hemos podido saber, podría preparar un «gran cartel» para el día 19, del mismo mes de septiembre. Tiempo habrá de confirmarlo y detallarlo.

El 12 de octubre se quiere dar, además, un festival benéfico.

Vamos, pues, a entrar en el optimismo de los que nos acompañan en la visita de la nueva plaza de toros. ¡Estará a punto! Y parece, además que Palencia vuelve por «sus fueros» de importante en el planeta taurino. A verlo, vamos.

J. M.

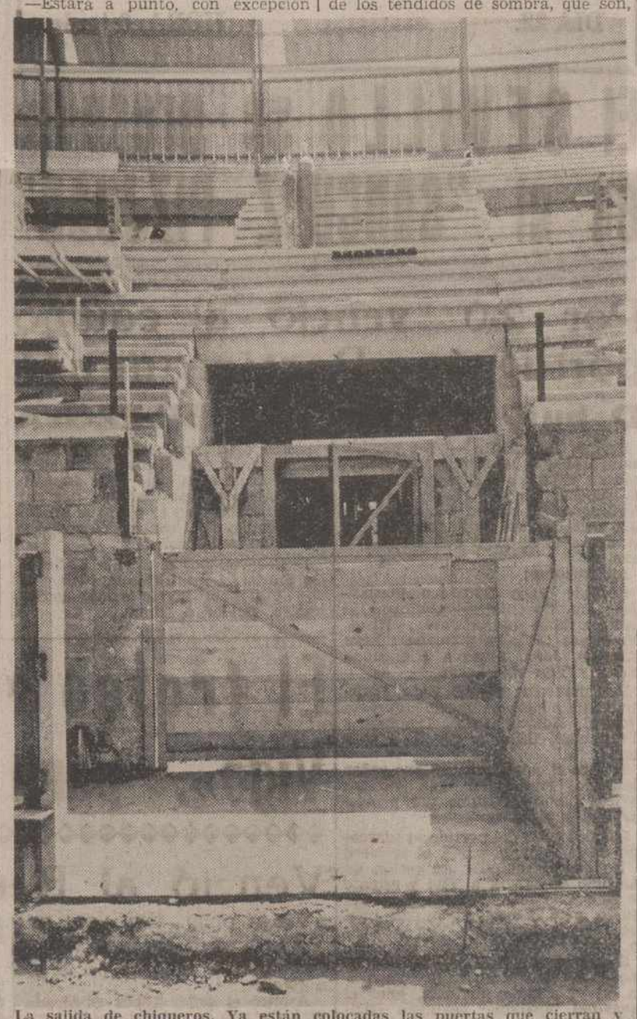

La salida de chiqueros. Ya están colocadas las puertas que cierran y abren el callejón. Es el portón de los sustos que se abrirá por vez primera poco después de las cinco y media de la tarde del día 2 de septiembre. (Foto LUIS)

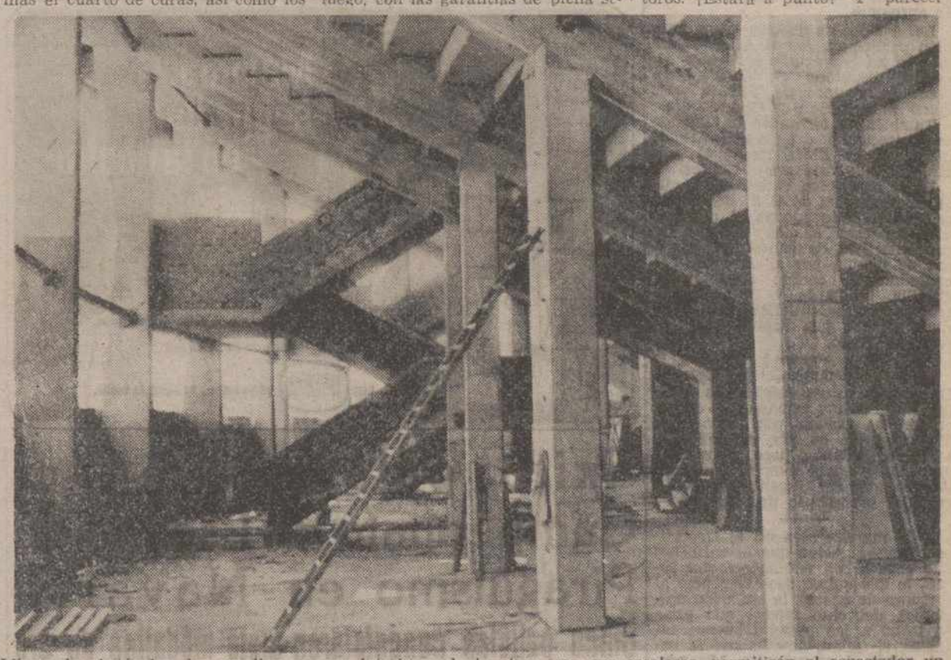

Libres de obstáculos, los amplios accesos interiores de la plaza, con sus escaleras, permitirán al espectador un rápido y cómodo acceso a tendidos altos y bajos. Así como su desalojo. — (Foto LUIS)

IGNACIO ADAN VALLEJO
Análisis clínicos
Suspende la consulta hasta el 8 de Septiembre

Delegación Provincial de Trabajo

Por el Servicio de Asistencia a Pensionistas de la Dirección General de Servicios Sociales, del Ministerio de Trabajo, se notifica la próxima puesta en funcionamiento de las Residencias de Pensionistas de Santiago de Compostela (La Coruña) y Alicante.

Las solicitudes por los pensionistas a quienes pudiera interesar, deberán formular entre los días 27 de agosto y 21 de noviembre del corriente año, siendo de aplicación en cuanto a tramitación y funcionamiento la Circular de la Dirección General de la Seguridad Social de 4 de noviembre de 1974.

Lo que se hace público para general conocimiento y efectos oportunos.

Palencia, a 17 de agosto de 1976

El Delegado de Trabajo Accital.

VIDA RELIGIOSA

MES DE AGOSTO

En la noche del 21 al 22 de los corrientes, celebrará su Vigilia mensual, el Turno 5.º de esta Sección, dando comienzo la misma a las diez y media de la noche.

M.C.D.2022

BOXEO

La Federación Alemana, molesta con la Española

Por el aplazamiento de un encuentro

Hannover (Alemania), 18. (Alfil). —La Federación Alemana de Boxeo Aficionado ha informado hoy que se negarán en el futuro a disputar ninguna clase de encuentros contra España

La Federacion hizo esta declaración, a través de su presidente, Guenter Van Bel, subrayando que la decisión adoptada se debe a que es la tercera vez que España después de acordar disputar un encuentro en Alemania se retira inesperadamente.

El encuentro de aficionados entre España y Alemania estaba previsto para el 22 de septiembre en la población de Dusseldorf. Van Bel anunció igualmente que presentarían una protesta a la Federación Española.

NOTA DE LA REDACCION DE ALFIL: Puestos al habla con el presidente de la Federación, éste declaró a Alfil que no se trata de una suspensión del encuentro, sino de un aplazamiento.

El doctor Masa añadió que dicho aplazamiento se comunicó con la debida antelación a la Federación Alemana, ya que se habló primeramente de ello de palabra durante los Juegos Olímpicos de Montreal y, posteriormente se les comunicó por escrito.

El doctor Masa explicó que dicho encuentro había sido acordado antes de llegar a la presidencia de la Federación y que, en forma alguna, podía acceder a llevar a los boxeadores amateur españoles en estos momentos, ya que el equipo nacional, después de la Olimpiada y con el comienzo del periodo de vacaciones, está muy debilitado y sólo podrían desplazarse aficionados de segunda fila.

El presidente aclaró, por último, que no sólo España es la que deja de cumplir sus compromisos, puesto que Alemania fue la única nación europea que no contestó a la invitación que se la cursó en su momento para participar en el "Boxam-76", disputado en Almería del 1 al 8 de mayo último.

GUINALDO-LLATA

Santander, 18. (Alfil). — Ya es definitiva le fecha del 4 de septiembre para el combate de boxeo, con el título nacional en juego de los pesos super-plumas, entre el actual titular, el salmantino Guinaldo y el santanderino Llata.

Se ha recibido la correspondiente autorización por parte de la Federación para este combate, que tendrá como escenario la plaza de toros, que a buen seguro registrará un gran lleno, dado el gran número de seguidores que el pugil santanderino tiene en la capital montañesa.

Trofeo "Ciudad de Zaragoza"

El Gornik, de Polonia, finalista

Zaragoza, 18. (Alfil). — El Gornik Zabrze se clasificó para la final del VI trofeo "Ciudad de Zaragoza" al derrotar en el segundo encuentro al Olympiakos de Atenas por 3-2.

Al descanso se llegó con ventaja de los griegos por 2-1.

Partido de dominio alterno si bien al principio el Olympiakos presiono más hasta el minuto 23 en que el Gornik salió de su letargo y arrolló al equipo heleno hasta el término de la primera parte. El penalty que transformó Szoktysilli sirvió de acicate a los jugadores polacos que se mostraron mas fuertes.

En el segundo tiempo sobre el estadio de La Romareda se vio un fútbol de toma y daca entre los dos equipos con más calidad por parte de los polacos que demostraron mejor preparación física.

Otros trofeos

Nueva victoria del Salamanca sobre el Standard de Lieja

El BENFICA derrotó, en Vigo, al CORUÑA por 3-1

SALAMANCA, 1; STANDARD DE LIEJA, 0. TROFEO "CIUDAD DE LA LUZ"

Santa Cruz de Tenerife, 18. (Alfil). — Por un gol a cero derrotó esta noche la Unión Deportiva Salamanca al Standard de Lieja en el segundo partido de fútbol correspondiente al trofeo Ciudad de la Luz de Santa Cruz de Tenerife.

El gol lo marcó de penalty Ameijenda en el minuto 19 del segundo tiempo.

VI TROFEO CIUDAD DE VIGO

Vigo, 18. (Alfil). — El Benfica venció al Deportivo de La Coruña por tres goles a cero en el segundo encuentro correspondiente al VI Trofeo Ciudad de Vigo, que se disputa en el estadio de Balaidos.

Arbitró Ausocua Sanz, del colegio Oeste, bien.

Alineaciones:

D. Coruña: Buyo; Pardo, Ballesta, Piris; Cabezal, García; Rivas, Jara, Paulo, Castro y Miguel. Cambios: en el minuto 56 Traba por Paulo y Núñez por Jara.

Benfica: Benito; Artur, Eurico, Barros; Bastos-López, Toni; Martins, Seu, Nene, Moinhos y Diamantino. Cambios: en el minuto 60 Plietra por Bastos-López; en el 70, Chalana por Seu, y en el 88, Malta Da Silva por Eurico.

Goles:

1-0.—Minuto 8: Internada de Moinhos que cambia al palo y Diamantino, que ingresa lanzado lleva el balón a la red.

2-0.—Minuto 20: Nene de penalty.

3-0.—Minuto 40. Nuevo penalty que lanza Nene, despeja Buyo con los pies, se eleva el balón y Moinhos, de cabeza, establece el definitivo resultado.

El partido fue de neta superioridad portuguesa con un primer tiempo arrollador, que después, con esos tres goles, se recreó en su juego en el segundo tiempo.

En esta segunda mitad el Deportivo fue más incisivo, llegó con bastante claridad a la meta de Benito, pero faltaba esa punta de velocidad necesaria en los últimos metros.

Como título anecdótico, cuando el marcador reflejaba el 3-0 favorable a los lisboetas, el Deportivo habían lanzado nueve saques de esquina por ninguno de los lusitanos.

PONTEVEDRA, 2; POVOA DE VARZIN, 0

Pontevedra, 18. (Alfil). — El Pontevedra y el Varzin, de Povoa de Varzin (Portugal), se han enfrentado esta noche en "Pasarón", en partido amistoso. Vencieron los locales por dos goles a cero.

El encuentro sin ser de gran calidad ha resultado muy interesante por el ardor puesto en la contienda por los dos equipos, especialmente por los portugueses, a pesar de salir derrotados.

El marcador lo inauguró Norat, a los 24 minutos de juego ,al aprovechar un despeje de la defensa lusitana, a la salida de un córner.

En el minuto 36, Albino derribó a Martínez dentro del área, sancionándose la falta con penalty que Barral malogró, al estrellarse el balón en uno de los postes.

En el segundo tiempo, a los 23 minutos, también se castiga al Pontevedra con un penalty, que Cacheira lanzó fuera, y a los 29 minutos, Rivas a pase de Vavá, consigue el 2-0.

La victoria del Pontevedra ha sido muy merecida, ya que se mostró superior al Varzin.

El sábado día 18, el equipo granate devolverá la visita a su rival en Povoa de Varzin.

Arbitró muy mal el colegiado vigués señor Taboada Soto.

Alineaciones:

Pontevedra: Ray Taplas; Santos (Canosa), Norat (Salvador), Tuto; Gabriel, Amutio; Vavá, Barral (Sergio), Raya (De la Torre), Keita (Plaza) y Martínez (Domínguez, Rivas).

Varzin: Freitas; Cacheira, Washington, Alino (Montoia); Leopoldo (Lima-Pereira), Manafa; Eliseu (Cunha), Marco-Aurelio, Habole (Jarves), Horacio (Cestas) y Joro.

EL ULTIMO FICHAJE DEL PALENCIA:

MARCIAL: Un jugador argentino nacido en MADRID

"En el "River Plate" estuve con Mas y Anzarda"

"Veo al Palencia como equipo con posibilidades"

Como el lector sabe, mediada la semana se ponía punto final a las dilatadas y arduas gestiones para fichar a Marcial. El ex-jugador rayista ya está con nosotros. Hemos charlado con él, de cara a los aficionados palentinos. El marcado acento sudamericano de su palabra impone la primera pregunta.

--¿De dónde eres?

--Madrileño.

--¿...?

--En la capital de España nací el día 8 de mayo de 1950. Mi padre era vallisoletano, de Medina de Rioseco, y mi madre, segoviana. Ocurrió que con un año de edad yo, mis padres emigraron a Argentina y allí he vivido hasta hace seis años.

--¿Clasificamos entonces tu juego como sudamericano?

--Creo que no, que sus características responden ya al fútbol español. Los seis años de estancia en equipos de España han sido definitivos.

--Cuéntanos tu historia futbolística.

--Comencé con los juveniles del «Rosario Central», con 15-16 años; a los 17 pasé al «River Plate», donde estuve tres temporadas. La última, ya en el primer equipo. Entonces jugaban allí, entre otros, Óscar Mas, Anzarda, Morete, por citar a jugadores bien conocidos de los aficionados españoles.

--Ya estás en España.

--Vine para jugar en el «Betis»; militaba en Primera División y jugué ocho encuentros. De allí, para cumplir el Servicio Militar, pasé al Ceuta, que, por cierto, era entrenado por Desiderio Herrero. Dadas mis circunstancias personales de haber residido en Argentina, tuve que venir a cumplir el Servicio Militar a Madrid, donde no pude jugar, pues no obtuve la carta de libertad.

--¿Qué ocurrió entonces?

--Pasé un año sin jugar y planteé la cuestión: o me dejaban libre o abandonaba el fútbol. Todo se solucionó; en la temporada 74-75 ingresé en la plantilla del «Rayo Vallecano». Allí he estado hasta ahora.

--¿Siempre de extremo derecho?

--Es curioso, porque mi puesto preferido es el de interior. No obstante, siempre me he alineado como extremo de ambos lados.

--¿Por qué?

--Decisiones de los entrenadores. Quizas sea la velocidad mi mejor característica y entonces pensaron que como extremo podía realizar un trabajo más útil.

--¿A disgusto de extremo?

--En absoluto. Actúo también satisfecho en esa demarcación, me gusta la penetración rápida desbordando a la defensa.

--¿Problemas como extremo?

--Son bien conocidos: excesiva dureza en la defensa, que se acentúa si el extremo es rápido. Son muchos los que salen a golpearte a ti más que al balón, sobre todo en los partidos fuera de casa.

--¿Goles?

--Sinceramente, no me considero ese «hombre-gol» de la temporada; ahora bien, creo que «veo puerta», que tengo sentido del gol y que también les hago.

--¿Jugada preferida?

--Es antigua, es de siempre: me gusta desbordar al defensa, penetrar y centrar para que el delantero la culmine. No solamente es mi jugada preferida, sino también la que más gusta al público.

--¿Resulta espectacular tu juego?

--No juego para mí, sino para el equipo. Cuando llevo el balón pienso preferentemente en los compañeros.

--¿Cómo ha sido venir al «Palencia»?

--Diré de entrada que no ha sido exclusivamente por razones económicas. Me interesa jugar, hacerme con el puesto, coger confianza. El «Palencia» es un equipo con aspiraciones de ascenso, va a luchar por el ascenso. En las aspiraciones del equipo tendré la mejor oportunidad de cara a mi promoción y mejor cotización futbolística.

--Como «viejo» entrenador tuvo, ¿ha influido Desiderio Herrero en tu fichaje?

--Por lo que a mí respecta, sí; en Madrid me hablaron muy bien del «Palencia». Esos informes y saber quién es el «mister» influyó decisivamente en mí. Por lo que al entrenador se refiere, no sé, aun cuando supongo que sí habrá hablado positivamente de mí en la directiva.

--El lunes estuviste en Velilla de espectador. ¿Qué impresión sacaste del Palencia?

--Me gustó mucho; le he visto como un equipo con posibilidades. Conozco a los conjuntos madrileños, establezco comparaciones y veo que el «Palencia» se destaca considerablemente sobre la mayoría.

--Dados tu historial y procedencia, ¿crees que tienes garantizado el puesto?

--En absoluto. Sé que no existe nadie insustituible, que todos los jugadores están capacitados para ser titulares. Esto, como norma general. En cuanto al Palencia, veo difícil ser titular, ya que sé que cuenta con excelentes jugadores y que el puesto habrá que ganarlo cada tarde a base de luchar mucho, de trabajar siempre.

--Demos un giro en la conversación. ¿Estás casado?

--Efectivamente, desde septiembre de 1974. Soy padre de una niña, nacida en julio último.

--Que echará los dientes en Palencia...

--Así es. Llevo aquí unos días y me gusta Palencia. Quisiera que mi hija pudiera ser llamada palentina.

--¿Algo más, Marcial?

--Tal como lo he previsto al venir, quisiera poder ofrecer grandes satisfacciones a los aficionados. Me atrevo a pedirles su apoyo. Estoy convencido que de la conjunción de jugadores-directiva-público sale el éxito. Si uno de esos pilares falla, se acaba todo. El público gana frecuentemente los partidos. ¡Cuántas veces se está perdiendo durante 85 minutos y en los 5 últimos se levanta un encuentro porque el aficionado está contigo

---

Terminamos la charla. Le recuerdo que tiene nombre de torero y de futbolista. En ambos casos, un nombre importante. Luego me habla de su padre, que también fue jugador; militaba en las filas del Real Valladolid allá por los años 30 y también Marcial era su nombre de «guerra».

--Mucha suerte, amigo.

P. M. B.

CAMPO POLIDEPORTIVO DE

Venta de Baños

TROFEO SANTA ROSA DE LIMA

Gran encuentro de fútbol entre los equipos

PALENCIA C. F.

C. D. Venta de Baños

DIA 22. HORA, 6 tarde

El SEVILLA se presentó en el "SANCHEZ PIZJUAN"

Por 2-0 venció al equipo portugués Portimonense

Debutó el argentino BRIZZOLA

Sevilla, 18. (Alfil). — En partido inaugural de la temporada en el estadio "Sánchez Pizjuán", el Sevilla ha vencido por dos goles a cero al Portimonense, equipo recién ascendido a la división de honor lusitana. Al descanso se llegó con empate a cero.

Alineaciones:

Sevilla: Paco (Gustavo Fernández); Juanito (Blanco), Gallego (Do Santos), Hita (Juan José); Rivas, Do Santos (Villalba y Ocaña); Lora (Alonso), Jaén, Brizzola (Cantudo), Rubio y Yiyi (Montero).

Portimonense: Jorge; Zeta, Serio, Juvenal; Adolfo, Aduarde (Pérez); Florival, Helder (Feio), Domínguez (Fernando), Hiltor y Sapinho (Ailton).

Arbitró el colegiado sevillano señor Gallardo Fernández, que mostró tarjeta blanca a Rubio por protestar una jugada.

Los dos goles del partido se marcaron en la segunda parte, el primero a los cuatro minutos ,en cesión de Cantudo de cabeza a Yiyi y remate de éste a la media vuelta. Y el segundo, a los 25 minutos, en pase nuevamente de Cantudo a Yiyi y disparo por bajo del extremo sevillista.

Ciertamente distraído ha sido el encuentro inaugural de la temporada en el estadio sevillista, pues el ocasional "sparring" sevillista cumplió el propósito previsto, al presentar seria batalla durante todo el partido y ofrecer una actuación algo más que discreta, con gran efectividad en su zona defensiva e inquietantes contrataques, que lógicamente sirvieron, ambas situaciones, para poder calibrar mejor las posibilidades sevillistas.

Jugó mejor el conjunto sevillano de la segunda parte, con más soltura y agilidad y con mayor fútbol ofensivo, pero en cambio en la primera mitad el equipo portugués estuvo más entero y ofreció mayor resistencia.

Debutó en las filas sevillistas el ariete argentino Brizzola, procedente del Bandfiels de Buenos Aires. Su actuación agradó a los aficionados, porque se mostró con mucha técnica y con grandes posibilidades, aunque lógicamente acusara la extrañeza de sus nuevos compañeros y del propio fútbol español. Los demás jugadores sevillistas, todos conocidos, estuvieron a su altura habitual y hubieron de esforzarse para superar al animoso equipo lusitano, que sin apenas remate, en cambio fue un serio enemigo en el centro del campo y en su zona defensiva.

Destacaron por el Sevilla Gallego, Do Santos, Lora, Brizzola y Cantudo; y por el Portimonense Serio, Adolfo, Helder e Hiltor.

El trofeo «Ciudad de Vigo», para el CELTA

Venció al Benfica por 1-0

Vigo, 14. (Alfil).—El Real Club Celta ha ganado la VI edicinó del trofeo «Ciudad de Vigo», al vencer al Sport Benfica, de Lisboa, por un gol a cero.

Arbitró el señor López Cuadrado, mal. Careció de autoridad a lo largo de todo el encuentro.

Alineaciones:

Celta: Fenoy; Santome, Manolo, Camera, Bua; Igartua, Félix, Castro, Sanromán, Juan y Suárez. En el minuto 46 Martínez sustituye a Suárez y en el 65, Doblas lo hace por Juan.

Benfica: Bento; Artur, Barros, Bastos-López, Petra; Toni, Víctor-Martins, Seo; Nene, Muinhos y Diamantino. En el minuto 55 Chalana por Diamantino.

G O L

El único tanto se produjo al sacar una falta Igártua al segundo palo y Camerá, entrando de cabeza, pica el balón hacia el suelo, llevándolo a la red.

El encuentro fue presidido por el alcalde de la ciudad, al que acompañaban los presidentes de ambos clubs.

El partido tuvo fases interesantes, sobre todo por parte del Benfica, que prodigó en algunos instantes un fútbol bien trenzado, pero falto de repentización en los últimos metros finales.

EL BILBAO, finalista del "Villa de Madrid"

Derrotó al Cruzeiro 3-1

Madrid, 19. — El Athlético de Bilbao ha vencido esta noche en el «Vicente Calderón», al conjunto brasileño «Cruzeiro» por el resultado de 3-1, clasificándose así para la final del «IV Trofeo Villa de Madrid», que disputarán en la noche del viernes al otro clasificado, el Atlético de Madrid.

Abrió la cuenta el Bilbao, por mediación de Dani, para empatar luego Jaircinho; deshizo la igualada Lasa, para lograr de nuevo Dani el resultado definitivo.

El periódico de PALENCIA para los palentinos

TODA LA INFORMACION DE NUESTRA CIUDAD Y PROVINCIA, EN

EL DIARIO PALENTINO-EL DIA DE PALENCIA

CON LA ACTUALIDAD DEPORTIVA, LOCAL, NACIONAL Y MUNDIAL

PRECIO: 10 pesetas

SUSCRIPCION: 250 pesetas al mes

ESTE SIEMPRE BIEN INFORMADO, LEYENDO DIARIO-DIA

NUESTRO GRUPO

Los trofeos veraniegos en plena sazón.-ROMERO, ya es del Logroñés.-Los recién ascendidos tendrán que mejorar las plantillas

Los trofeos veraniegos se encuentran en plena sazón; los partidos de rodaje, prácticamente en todos los campos españoles, constituyen el vestíbulo de la temporada que se aproxima.

Los equipos de nuestro grupo también participan. Así el Atlético Madrileño ha conseguido el Trofeo Alcarria, disputado en Guadalajara frente a equipos de Tercera tales como el Torrejón y Guadalajara.

También el Mirandés ha logrado la consecución del Trofeo Alegría disputado en Alava frente al Alavés, cayendo éste por penalties.

En el IX Trofeo Vallehermoso que se celebrará del 24 al 27 de agosto, se ha confeccionado ya el calendario. En esta edición presenta la particularidad de cambiar el sistema de liguilla por el de copa. Los contendientes serán: Carabanchel, Castilla, Moscardó y Pegaso. Cuatro equipos madrileños de similar nivel técnico que aspirarán a llevarse el trofeo.

Romero, el jugador "oriundo" del Burgos que estuvo sometido a prueba durante una semana en el Logroñés, ha fichado por dicho club. Tras la firma de éste, y salvo rara excepción, el único jugador que queda pendiente para completar la plantilla riojana es Mansilla, un joven goleador procedente del Córdoba.

Todo marcha bien en el Deportivo Mirandés, salvo que actualmente *sólo cuenta con mil ochocientos socios*, lo que quiere decir que pese al aumento de cuotas, la situación económica del club tendrá que girar en torno a las posibles buenas taquillas, si fallan, difícilmente se podrá cubrir el presupuesto. Miranda, con la población actual, tenía que dar como mínimo un porcentaje de tres mil socios, número suficiente para la buena marcha del club. Así todo queda supeditado, a que la marcha del equipo sea brillante y las taquillas aumenten.

La Ponferradina que hasta el momento ha realizado dos encuentros amistosos, con equipos de inferior categoría, no se ha impuesto en ninguno de los casos, ni técnicamente ni en el resultado.

Asistió a La Bañeza para jugar un encuentro amistoso contra el equipo de casa, perdiendo por tres a cero. La suerte tampoco le favoreció en Bembibre, donde fue derrotado por escaso margen (2-1), pero al fin y al cabo, derrotado.

La Ponferradina como no mejore ya se puede ir despidiendo de las aspiraciones de ascenso.

CHARO CASTAÑO

Exito palentino en el Campeonato de España de Piragüismo en Navarra

Cinco palistas conquistaron siete medallas de oro

Resonante triunfo el de los palistas palentinos en el Campeonato de España de Piragüismo, que con participación de las selecciones enviadas por las distintas Federaciones Provinciales acaba de disputarse en aguas del pantano de «Alloz», en Navarra.

Cinco han sido los piragüistas palentinos y, digámoslo pronto, ¡siete las medallas de oro que han conquistado! Son unos datos tan rotundos, que valen por el mejor comentario.

Pero vayamos a los detalles. El éxito de nuestros piragüistas ha quedado registrado así:

10.000 metros, categoría senior, Del Amo, del club «Fuentes Carrionas», de Velilla, medalla de oro.

1.000 metros, categoría senior, Torres, del club «Tritones del Pisuerga», de Alar del Rey, medalla de oro.

1.500 metros, categoría juvenil, Rebollo, de los «Tritones del Pisuerga», medalla de oro.

500 metros, categoría juvenil, también Rebollo, asimismo medalla de oro.

500 metros, categoría infantil, Guiler, de «Tritones del Pisuerga», medalla de oro.

Finalmente, también medalla de oro, en las pruebas de 1.000 y 500 metros, categoría de cadetes, para el palista de Velilla del Río Carrión, club «Fuentes Carrionas», González.

Cordial y orgullosamente felicitamos a nuestros palistas por este éxito. Felicitación que hacemos extensiva a sus respectivos clubs y a la Federación Palentina de Piragüismo, cuya sede radica en Alar del Rey.

269 PLAZAS - SIN TITULO - 205 A 245.000 PTS.

EXAMENES EN VALLADOLID

Oposiciones LIBRES para AGENTES DE JUSTICIA MUNICIPAL.—Desde 21 años, sin límite máximo de edad.—AMBOS SEXOS.—NO SE EXIGE TITULO.—Ejercicios fáciles que puede preparar en su domicilio.—MAGNIFICO PORVENIR: EN POCOS AÑOS PUEDE GANAR 400.000 PTS. ANUALES.—Instancias hasta el 30 de Agosto.—¡GRAN EXITO DE NUESTROS ALUMNOS! En la última convocatoria obtuvimos el 60 por 100 de los aprobados.—Pídanos URGENTE (acompañando 20 pesetas en sellos de Correos). Programa, impreso de instancia y amplios informes.— Diríjase a JURISPERICIA Jardines, 3, MADRID-14.

†

EL SEÑOR

Don Vicente Valverde Herrero

FALLECIO EN VILLARRAMIEL EL DIA 20 DE AGOSTO DE 1976

D. E. P.

Sus hijos María Teresa, Gloria, Luis-Angel y Vicente; hijos políticos Jesús Corcovado, José Luis Fernández, María Eugenia Lorente y María Sol Vaquero; hermanos y demás familia,

Suplican una oración por el eterno descanso de su alma.

Funeral y conducción del cadáver, en Villarramiel, hoy, día 20, a las seis de la tarde.

M.C.D.2022

LOS TOROS

Capea y Currillo orejeados en la sexta de la feria de Bilbao

Triunfo de "El Calatraveño" en Ciudad Real

Bilbao, 19. (Cifra). — Sexta corrida de la Feria de Bilbao. Casi lleno. Toros de «Torrestrella» (Alvaro Domecq), bien presentados y que dieron juego desigual.

Angel Teruel realiza a su primero una faena sin exponer nada a un torc que iba bien por ambos lados. Pinchazo y estocada. Silencio.

Vuelve a estar sin ganar en su segundo, lo que provoca la irritación del público. Mata de media estocada. Pitos.

El «Niño de la Capea» expone mucho y realiza a su primero una faena vibrante en el centro del coso. Media estocada y descabello a la primera. Una oreja.

Está muy voluntarioso ante el quinto de la tarde, un toor con exceso de kilos, de media arrancada y flojo de manos. Mata de media y descabello a la primera. Palmas.

«Currillo», que sustituía a Palomo Linares, está muy torero ante el tercero de la tarde, al que consigue sacar pases de mucho mérito. Se adorna y mata de pinchazo, media estocada y descabello al segundo intento. Vuelta al ruedo.

Realizó a su segundo una faena sobre la mano derecha y consigue pases largos y mandones. Mata de pinchazo y media estocada. Una oreja.

TRIUNFO DE «EL CALATRAVEÑO»

Ciudad Real, 10. (Cifra). — Tercera corrida de la Feria de Ciudad Real en la que se lidiaron seis toros de Juan Guardiola Soto, de Sevilla, que dieron mal juego con la muleta, para los diestros José Ruis «Calatraveño», Francisco Ruiz Miguel y Antonio Rojas. Menos de media entrada.

«El Calatraveño» fue salvado de una cogida en su primero gracias al quite de Ruiz Miguel, que fue muy aplaudido. Al poco rato sufrió un revolcón sin consecuencias. Mató de una estocada citando con la zapatilla. Una oreja. En el segundo de su lote estuvo valiente con la muleta. Acabó con su enemigo de una estocada entera. Una oreja.

Ruiz Miguel fue ovacionado con la capa. Mató de un pinchazo, media estocada y descabello. Vuelta al ruedo .Su segundo resultó muy quedado, pero a pesar de ello su peón Montenegro cónsiguió una gran ovación en el tercio de banderillas. Despachó a su enemigo de tres pinchazos y una estocada. Falmal.

Antonio Ronas acabó con el tercero de la tarde de una estocada delantera. Vuelta al ruedo. En el toro que cerró plaza estuvo valiente para terminar de cinco pinchazos y un descabello. Escuchó un aviso. Palmas.

BUENA NOVILLADA EN BARCELONA

Barcelona, 19. (Cifra).—Con floja entrada en la Monumental se celebró la función anunciada en la que hacía su presentación el rejoneador portugués Joao Moura y el novillero Justo Benitez.

Se lidiaron dos novillos para rejones de Salustiano Galache, desiguales en juego y cuatro para lidia ordinaria de Hijos de don Bernardino Jiménez, de discreta presentación y mucho genio.

Don Manuel Vidrié, que abrió plaza, estuvo acertado al clavar y mató del primer mejón. Dos orejas.

Joao Moura, que actuó a mitad de la corrida, se mostró como consumado jinete y diestro frente al toro, pero el rejón de muerte quedó mal situado. Vuelta al ruedo.

Justo Benitez realiza una faena muy breve para dos pinchazos y estocada baja. Silencio. En su segundo estuvo lucido y mató de media estocada. Una oreja.

Juan Ramos, en su primero, estuvo valiente con la muleta. Mató de pinchazo, media y dos descabellos. Vuelta al ruedo. Al último lo mató de media estocada y descabello a la tercera. Vuelta al ruedo.

Los dos espadas banderillearon conjuntamente a los cuatro novillos,siendo muy aplaudidos.

NOVILLADA EN ANTEQUERA

Antequera (Málaga), 19.—Novillada de feria. Ganado de doña Blanca Belmonte, de Sevilla, que dio buen juego. Floja entrada.

Angel Peralta, lucido en banderillas. Mató de tres rejones y descabelló al primer golpe. Palmas.

En cuarto lugar actuó Rafael Peralta, que se lució en banderillas. Mató de un rejón de muerte. Dos orejas.

En lidia ordinaria, Jesús Márquez fue voiteado en do socasiones sin consecuencias. Faena valiente. Mató de tres pinchazos y varios descabellos y recibió un aviso. Ovación.

En su segundo, faena lucida. Mata de media estocada y dos descabellos. Dos orejas.

Paco Aguilar, en su primero, estuvo valiente. Mata de una estocada. Dos orejas.

En el último, faena torera. Mata de gran estocada. Una oreja.

Ambos novilleros fueron paseados a hombros.

EL TIEMPO

Aumentarán las temperaturas

Madrid, 19. — (Especial para «Cifra», por «Nimbus»).

Continúa la situación de días anteriores con bajas presiones relativas sobre toda la Península, que producirán cielos nubosos, con tormentas aisladas en las regiones mediterráneas. En las demás regiones, nubosidad de evolución diurna o despejado. Se producirán nieblas en Galicia y Cantábrico. Las temperaturas tienden a aumentar ligeramente.

GALICIA. — Nieblas al norte de la región. Foco nuboso o despejado en el resto. Temperaturas moderadas.

CANTABRICO. — Nieblas matinales y nubosidad escasa. En el resto del día, temperaturas suaves.

MESETA NORTE. — Despejado por la mañana, con alguna nubosidad de evolución por la tarde. Temperaturas en aumento.

EBRO. — Nuboso en las proximidades de la desembocadura del río Nubosidad escasa en el resto de la región. Temperaturas en aumento.

CATALUÑA. — Nubosidad variable, con riesgo de tormentas aisladas. Temperaturas sin cambios.

MESETA SUR. — Poco nuboso despejado por la mañana con nubosidad de evolución por la tarde. Temperaturas en aumento.

LEVANTE Y SURESTE. — Cielo nuboso con riesgo de tormentas aisladas. Temperaturas altas.

Gran triunfo de "EL REGIO" en ROA

Cortando cuatro orejas

Con ganado difícil de Cembrano Hermanos, de Cerroalto (Cáceres), se celebró el pasado día 16 la anunciada corrida de toros, en la que el espada palentino, Félix López «El Regio», obtuvo un señalado éxito, cortando cuatro orejas y saliendo a hombros. En la misma corrida, el diestro Gabriel de la Casa, ovación y palmas.

Por dificultades en los servicios de Agencia, esta corrida no se ha dado a su debido tiempo.—R.

NODO de SUCESOS

Turista francés muerto por un rayo, en la cima del TEIDE

PAVIA: Condimentaron la comida con las cenizas de un cadáver

Un inglés se suicidó, por perder su coche en una apuesta

MUERTO POR UN RAYO EN LA CIMA DEL TEIDE

Santa Cuz de Tenerife (Cifra). —Un turista francés resultó muerto y otro herido de gravedad por un rayo que cayó repentinamente sobre la cumbre del Teide a últimas horas de la tarde.

Se trata de los súbditos franceses Henri Seam Raouil ,de 37 años de edad, que murió en el acto y Raymond Roger. Asimismo otras tres personas resultaron afectadas por la descarga eléctrica sufriendo un fuerte schock emocional.

El suceso, poco frecuente, se produjo cuando un grupo de excursionistas, entre ellos varios extranjeros, decidieron subir al borde del cráter que se encuentra a unos 600 metros de la terminal del teleférico. La tragedia sobrevino cuando se hallaban al final del recorrido. Aunque en un principio se pensó que el accidente sobrevino en el propio teleférico, posteriormente se ha señalado la imposibilidad de dicha circunstancia, habida cuenta de que tanto las estaciones base y terminal del teleférico del Teide como las torres del mismo están dotadas de pararrayos y otros dispositivos que hacen imposible que personal y usuarios puedan correr el menor peligro en cuanto a descargas eléctricas por tormentas.

El descenso a la base del cadáver y de los heridos fue realizado por personal del teleférico. Posteriormente aquellos fueron trasladados a la Casa de Socorro en la Orotava.

CONDIMENTARON LA COMIDA CON LAS CENIZAS DE UN CADAVER

Pavia (Italia) (Efe). — Con las cenizas de un pariente fallecido, que les habían enviado desde Argentina y creyendo que se trataba de especias, condimentaron durante varios días su comida los componentes de una familia de Gambolo, en la provincia septentrional italiana de Pavia.

Las cenizas les habían sido enviadas desde Argentina en un paquete postal, pero sin ninguna carta en que se explicase cual era el contenido del recipiente. La familia, cuya identidad no se reveló, creyó que era un regalo y, tras algunas conjeturas, creyó que podría tratarse de alguna especie desconocida. Por ello,, la utilizaron para sazonar las comidas.

Hasta que ahora, siempre desde Buenos Aires, les llegó una carta, en la que sus familiares les informaban que se trataba de las cenizas de uno de sus parientes, que había fallecido en Argentina y expresó su deseo de recibir sepultura en Italia. El retraso de la carta ha creado la confusión.

SE SUICIDO POR PERDER SU COCHE EN UNA APUESTA

Watford (Inglaterra) (Efe). — David Redsull, el hombre que perdió su coche en una apuesta, no se resignó a dicha pérdida y se suicidó tras intentar matar al ganador.

El trágico suceso comenzó cuando David y su amigo John Blythe, ambos fanáticos por los automóviles, apostaron sus respectivos «Jaguars» en una carrera en la que el vencedor tomaría el coche del vencido.

Ganó Blythe, pero David no se resignó a perder su automóvil, por lo que cuando Blythe fue a hacerse cargo de este, David sacó una pistola y disparó tres veces sobre él, matándose después.

John Blythe se encuentra ahora en el hospital de Watford con dos «Jaguars» y tres balas en el cuerpo.

SUBDITO FRANCES MUERTO AL PRACTICAR LA PESCA SUBMARINA

Gerona (Cifra). — Un turista francés resultó muerto y otro se encuentra en grave estado al no realizar la descompresión correspondiente cuando hacían pesca submarina en el cabo de Creus.

Michael López, de 28 años de edad y Jean Pierre Derive, de 35, ambos vecinos de Montfermeil, fueron las víctimas.

El primero de ellos falleció al poco tiempo de subir a la superficie y el segundo registró síntomas de gravedad, siendo trasladado en helicóptero a la cámara de descompresión que posee un centro hospitalario de Montpelier.

HERIDO AL AGREDIR A UN GUARDIA CIVIL

Madrid (Cifra). — Una persona fue herida de un disparo efectuado por la Guardia Civil cuando intentó agredir a un miembro de este Cuerpo en el trascurso de un servicio llevado a cabo de madrugada en el barrio santanderino de Cueta.

Al parecer, la Guardia Civil detuvo a Fernan Marcos Martinez como presunto autor de varios robos, y por sus declaraciones tuvo conocimiento de la complicidad de Jesús Ibarguren, a cuyo domicilio acudió para proceder a su arresto.

Jesús Ibarguren, cuando llegó la Guardia Civil, se hallaba en compañía de dos tíos suyos, Enrique y Ricardo María.

Tras identificarse la Guardia Civil, Enrique trató de agredir con un cuchillo y un palo a un guardia y le golpeó en la espalda. El número de la guardia civil hizo uso de su pistola y alcanzó a Enrique en el hipogástrico con orificio de salida por la cadera.

El herido fue trasladado al Centro Médico Nacional donde fue intervenido mientras su sobrino, Jesús Ibarguren, era detenido y trasladado a la cárcel.

MUERTO EN OBRAS DE LA REAL ACADEMIA GALLEGA

La Coruña (Cifra). — Un hombre resultó muerto en las obras que se realizan en la Real Academia Gallega de la Lengua, edificio ubicado en la coruñesa calle de Tabernas.

La víctima es Domingo Taboada López, de 58 años, peón, viudo. Al parecer la muerte le sobrevino por causas naturales.

MAS ASALTOS A MANO ARMADA EN ITALIA

Roma (Efe). — Dos bancos fueron robados en Trapani (Sicilia) y Nocera Inferiore (sur de Nápoles) por bandidos armados y enmascarados. Ambos durante horas de la tarde.

En el primero de los casos tres jóvenes afrontaron a empleados y clientes de una sucursal del banco de Sicilia, llevándose 300 millones de liras (unos 24 millones de pesetas). En Trapani, fueron también tres bandidos quienes asaltaron una sucursal del banco de Roma y el total del botín no ha sido calculado.

Curiosamente estos asaltos a bancos comenzaron a realizarse durante la tarde en horas de apertura o de cierre, sin duda con una nueva táctica empleada por los bandidos por considerar más fácil este género de robos.

De los nueve asaltos a mano armada que se llevaron a cabo en diferentes ciudades de Italia durante los tres primeros días de la semana, siete fueron realizados durante la tarde

ALEMAN RECLAMADO POR DOS MUJERES

Guatemala. (Efe). — Un ciudadano alemán, Kalus Dieter Jordan (33 años), se ha convertido en un punto de enfrentamiento entre la justicia de su país natal y la de Guatemala ,cuando dos mujeres, alemana la una, guatemalteca la otra, le han planteado reclamo por pensión de alimentos para hijos menores.

El caso «insólito» —según el calificativo de juristas que afirman es el primero de su tipo aquí— tuvo su inicio cuando Dieter Jordan fue llevado ante los tribunales por su esposa guatemalteca abandonada con tres niños.

Al conocer el reclamo judicial, las autoridades se encontraron con que Klaus era también buscado a petición de la justicia alemana por reclamo de su anterior esposa, también abandonada con sus hijos.

El verdadero problema estriba en que el ciudadano alemán no cuenta con ingresos suficientes para cubrir las cantidades que le han asignado los tribunales de los dos países donde enamoró, convivió y abandonó a sus dos mujeres.

INTOXICACIONES MASIVAS

Guatemala. (Efe). — En dos lugares de Guatemala se produjeron ayer intoxicaciones masivas, una por ingestión de alimentos en mal estado y en el otro caso, por contaminación de comestibles con petróleo crudo.

En el asentamiento «Méjico» campamento de refugiados que perdieron sus viviendas durante los terremotos de febrero, más de 200 personas debieron recibir atención médica al intoxicarse —según el examen médico— por haber ingerido algún alimento contaminado.

No se ha establecido cuál pudo haber sido el alimento que produjo esta intoxicación, pero se agregó, se investiga en granos y otros alimentos de uso común en las clases pobres.

En Cobán, Alta Verapaz, varias decenas de campesinos debieron también recibir atención médica al presentar sintomas de intoxicación.

Según denunció el diputado Manuel Burmester la intoxicación se origina en las emanaciones del petróleo crudo que es derramado por los transportes que lo llevan desde los pozos de «Rubelsanto» en el norte de este departamento de la Alta Verapaz, a los puertos de embarque.

También aquí se ha iniciado una investigación médica para establecer la causa afectiva de la afección masiva.

Cazadores

Ha quedado legalmente acotado el término de San Pedro de Moarves, con el número P - 10.393.

Los REYES, a bordo del portaviones americano "NIMITZ"

JUAN CARLOS celebró una sesión de trabajo y presenció una demostración aérea

Palma de Mallorca, 19. (Cifra). — Don Juan Carlos y Doña Sofía pasaron la mayor parte del día de hoy a bordo del portaviones de la Sexta Flota norteamericana «Nimitz», que se encontraba navegando en aguas cercanas a la Isla de Mallorca.

Los Reyes volaron hasta el portaviones en un helicóptero, en el que se hallaban también el embajador de los Estados Unidos en Madrid, Mr. Stabler, y don Alfonso de Borbón y Pérez del Pulgar, acompañado de su esposa, familiares de los reyes.

Al llegar al portaviones, los reyes de España fueron recibidos por el almirante jefe de la Sexta Flota, contralmirante Carril, y el comandante del portaviones, capitán de navío Compton. En uno de los hangares se celebró la ceremonia de recepción, en la que se interpretaron los himnos de ambos países, y seguidamente, Don Juan Carlos pasó revista a una unidad de marinería perteneciente a la dotación del buque.

El Rey se reunió posteriormente en una sesión de trabajo, prolongada por espacio de dos horas, con el Estado Mayor y el jefe de la Sexta Flota norteamericana. Mientras, Doña Sofía recorrió algunas dependencias del portaviones, como el hospital, los quirófanos, la cocina y la panadería.

Una vez terminada la sesión de trabajo, el Rey presenció una demostración en la que tomaron parte veinte aviones que realizaron ejercicios de fuego real sobre el mar.

El portaaviones «Nimitz» es la más moderna unidad de la flota norteamericana, que se incorporó a la misma el pasado día cinco de mayo. Posee un desplazamiento de noventa y cinco mil toneladas, una eslora de trescientos cincuenta metros aproximadamente y reactores nucleares que le permiten una velocidad de treinta nudos y están calculados para una duración de trece años. La dotación es de cinco mil hombres y puede permanecer en alta mar durante un mes sin necesidad de abastecimiento.

Esta es la primera vez que los Reyes realizan una visita en alta mar a un buque de la Armada norteamericana. También es la primera vez que el portaaviones «Nimitz» recibe la visita de un jefe de Estado extranjero.

LA IZQUIERDA FRANCESA ANTE LA VISITA DEL REY

Madrid, 19. (Cifra). — La actitud de la izquierda francesa ante la anunciada visita del Rey Don Juan Carlos I, a Francia dependerá de la evolución del proceso político español, declaró a «Cifra» el miembro del «buró» político del Partido Socialista Francés, Pierre Guidoni.

Guidoni se encuentra en Madrid invitado por el «PSOE» a la Escuela de Verano Socialista en El Escorial.

El miembro del «buró» político del Partido Socialista Francés es también concejal del Ayuntamiento de París y participará mañana en la Escuela de Verano con una conferencia sobre el tema: «Panorama del Socialismo europeo».

«Ahora sabemos —dijo Guidoni— que lo único que puede cambiar el equilibrio mundial entre las dos superpotencias son los acontecimientos en Europa, y hay un miedo conjunto de Kissinger y Breznev a un cambio real en Europa. El tema de Europa es fundamental en toda la política mundial».

Según el dirigente socialista francés, hay una línea de ruptura en el capitalismo entre la zona integrada al capitalismo mundial y la zona donde el movimiento obrero tiene posibilidades de ofrecer una alternativa de poder.

«No creemos en un compromiso histórico —agregó— a escala europea que entregue el norte de Europa a la Social Dmocracia y el sur a los comunistas. El proyecto puede existir en la mente de los dirigentes de las superpotencias y lo único que puede impedirlo es la existencia de partidos socialistas fuertes y auténticos».

Respecto a España y el papel que el «PSOE» está desempeñando en la actual coyuntura política, Guidoni piensa que nuestro país es muy importante en el mapa de Europa, y su evolución socio-política es seguida atentamente.

«La posibilidad de una ruptura democrática —afirmó— y la marcha al socialismo necesita un partido socialista fuerte y coherente. El Partido Socialista Obrero Español debe desempeñar el papel de eje de cristalización de la unidad de todos los socialistas».

Los panaderos madrileños llevan a los tribunales al Ayuntamiento

Por excederse al conceder licencias de venta de pan

Madrid, 19. (Cifra).—La Agrupación Nacional de Panadería ha llevado al Ayuntamiento de Madrid ante los Tribunales por considerar que el Ayuntamiento se ha extralimitado en sus funciones al conceder las licencias de venta de pan.

Juan de Arespacochaga, alcalde de Madrid, se ha reafirmado en su postura y ha dicho a los periodistas que «el Ayuntamiento madrileño se mantiene firme y seguirá dando todas las licencias que se le pidan».

«Es más —añadió el alcalde—, al Ayuntamiento le gustaría que no decaiga esta tensión de precios que ha despertado la escaramuza de los consumidores y que se siga intentando la batalla del pan barato».

Creo, puntualizó el alcalde, que «si la democracia política es difícil de lograr, es mucho más difícil lograr la democracia económica. Existen grupos de presión muy fuertes entre los productosres y falta una organización sólida entre los consumidores. Pero hay que llegar a una reestructuración real del sector panadero y dejarnos de precios convenientes y abordar la competencia la liberación de los precios».

Desde el pasado mes de marzo en que se publicó el Decreto de liberalización de la venta del pan, el Ayuntamiento ha ido concediendo licencias a las personas que así lo han solicitado.

Hasta ahora, manifestaron en el Ayuntamiento ,no se ha concedido licencia de venta a ninguna Asociación de vecinos porque no la han solicitado; todas las peticiones corresponden a personas físicas, pero si las Asociaciones quisieran solicitarla aquí nadie se la va a negar, dijo el alcalde.

La postura que mantiene la Agrupación de Panaderos, según el Ayuntamiento es que las licencias deben concederse exclusivamente a los fabricantes.

En Madrid existen unos 2.500 puestos de venta de pan, de los cuales un cincuenta por ciento son propiedad de los mismas fabricantes de pan y el otro cincuenta por ciento de los vendedores autónomos.

SE TRASPASA LOCAL COMERCIAL

— Amplio. 140 metros cuadrados, aproximadamente.
— Recientemente construido.
— Inmejorable situación. Avda. Manuel Rivera, 21.

Informes en Exclusivas, MARIGIL. Dirección antes citada o llamando a los teléfonos de Burgos 203246 ó 203542

España crea un fondo de ayuda al desarrollo

De cara al fortalecimiento de la actividad exportadora

Madrid, 19. (Cifra).—La creación de un fondo de ayuda al desarrollo, dotado inicialmente con 200 millones de dólares, es una de las estrategias que España va a adoptar, de cara a un fortalecimiento de la actividad exportadora.

Este fondo —según han manifestado fuentes competentes— se podrá ofrecer a países en vías de desarrollo o subdesarrollados, a fin de que éstos cuenten con unas disponibilidades para abordar acciones encaminadas a su desarrollo y efectúen compras de bienes de equipo, fundamentalmente, en España.

Otro aspecto en el que se va a actuar, de cara a la potenciación de las cuentas españolas en el exterior, es el completar las facilidades financieras de la exportación. Se ampliarán cuantías de créditos a la exportación y se mejorarán los plazos e intereses de amortización.

Las acciones, de cara al fomento de la exportación, se complementan con las de la lucha contra la importación innecesaria.

A este respecto, en breve, van a aparecer en el «Boletín Oficial del Estado unas elevaciones de derechos arancelarios a la importación de productos no necesarios, de consumo suntuario, o de suficiente producción española.

En medios oficiales, sin embargo, se señala que estas modificaciones se van a efectuar con cautela, a fin de evitar que tengan una influencia negativa en los ya elevados niveles de inflación.

Las modificaciones arancelarias se conocerán en días próximos con su aparición en el «Boletín Oficial del Estado».

Todas estas acciones persiguen el atenuar el fuerte desequilibrio comercial.

En los momentos actuales, el déficit comercial es superior incluso a las exportaciones y nuestro comercio exterior está en una tasa de cobertura del 48,9 por ciento. Esta tasa debería pasar a un 60 ó 70 por ciento, en un plazo no lejano, puesto que en caso contrario se llegaría a un progresivo endeudamiento español, o a un grave freno al desarrollo económico del país.

GRANDES ENCIERROS DE RESES BRAVAS ESTILO PAMPLONA EN Villarramiel

Autorizados por la D. G. de Seguridad

Durante los días 22, 23, 24 y 25 de agosto - A las 7 de la tarde

Sienta la emoción de los encierros corriendo delante de las reses bravas, sin necesidad de ir a Pamplona, acudiendo a VILLARRAMIEL y disfrute después de su fabuloso ambiente de Peñas, Charangas, Bailes públicos y sociales, Casino, etc.

¡VILLARRAMIEL en fiestas les espera!

M.C.D.2022

En breve

Marcelino Oreja viajará a PARIS

Madrid, 19. (Cifra).—El ministro español de Asuntos Exteriores, Marcelino Oreja Aguirre, visitará en breve la capital francesa, según informan hoy fuentes diplomáticas madrileñas.

Estas añaden que no hay aún fechas fijadas para la visita, pero que se realizará días después del viaje que el ministro español emprenderá pasado mañana sábado a Bonn y a Berna, donde se entrevistará con sus colegas alemán y suizo respectivamente, Hans Dietrich Genscher y Pierre Graber y tras la reunión el próximo día 24 del ya anunciado Consejo de Ministros.

Si la visita a Bonn se inscribe dentro del marco normal de intercambio con las Cancillerías de los "nueve", la que el ministro realizará a Berna presenta el interés de ser Suiza miembro del grupo "ET TA" (Asociación Europea de Libre Comercio). No existe, por otra parte, ningún contencioso bilateral hispano-suizo. Las mencionadas fuentes señalan a este respecto que en el debatido tema de la evasión de capitales españoles que buscan refugio en los Bancos suizos se han cometido algunas exageraciones en cuando a su importancia y que la cifra anunciada de 70.000 millones de pesetas, apenas rebasa —según parece— los 40.000.

En relación, finalmente, con la visita del ministro español a París, otros círculos diplomáticos comentan que ella debería poner fin a determinadas informaciones y rumores que confunden el lento ritmo de las negociaciones España-Mercado Común para la aplicación a los tres nuevos miembros Reino Unido, Irlanda y Dinamarca de la C. E. E. del acuerdo firmado en 1970, con un supuesto cambio en las líneas directrices de la política exterior española.

El volcán "San Cristóbal" de MANAGUA puede entrar en erupción

Está expulsando fuertes gases

Managua, 19. (Efe). — El volcán «San Cristóbal», situado en el occidente de Nicaragua, está expulsando fuertes gases, pero no hay indicios allí de que ocurra una erupción importante.

La información fue suministrada ayer a esta agencia por el director del Instituto de Investigaciones sismológicas, Arturo Aburto, quien tiene un informe preliminar de un técnico de esa institución sobre lo que está ocurriendo en el volcán.

La masa gaseosa ha cambiado su color habitual y sale del volcán acompañada de ceniza, dijo el informante ayer por la mañana.

El Instituto tiene un sismógrafo instalado en las faldas del volcan «Chonco», cercano al «San Cristóbal», pero dicho aparato no ha registrado indicios de una nueva erupción.

La última vez que el «San Cristóbal» estuvo en erupción fue en febrero pasado.

Previamente informes periodísticos citando información del vulcanólogo francés Alain Creusot —quien estudia los volcanes nicaragüenses— dijeron que el volcán había lanzado a más de tres mil metros de altura gran cantidad de ceniza y arena, estimada en un millón de metros cúbicos.

Además se dijo que la temperatura en el cráter oscilaba entre los 900 y los 1.000 grados centigrados.

El Instituto de Investigaciones sismológicas ha emprendido una encuesta de rutina en el sector que incluye análisis de muestra de los gases y de la temperatura prevaleciente en los volcanes de la zona.

Eventualmente se dará publicidad a un informe a este respecto.

Según los informes en poder del Instituto, la actividad del «San Cristóbal» no ofrece mayor peligro para los habitantes de la zona occidental nicaragüense.

Dimiten dos MINISTROS URUGUAYOS

Los titulares de Economía y Agricultura

Montevideo 19. (Efe). — Los ministros de Economía y Finanzas, Alejandro Veg Villegas, y de Agricultura y Pesca, Julio Aznarez, presentaron la dimisión de sus cargos con carácter irrevocable, según informaron anoche a «Efe», fuentes vinculadas a los secretarios de Estado.

Las razones que fundamentan estas renuncias no trascendieron oficialmente, aún cuando se supo que abarcan varios aspectos en relación con la conducción del futuro Gobierno.

Uruguay cambiará de presidente el próximo primero de septiembre, en que pasará a ocupar la primera magistratura el presidente electo, Aparicio Méndez.

El alejamiento de Veg, considerado unánimemente el responsable directo de la recuperación económica del país, fue anunciado en numerosas ocasiones anteriormente, sin que llegara a producirse.

En este caso, sin embargo, la renuncia tiene carácter irrevocable, e incluso ya se anunciaron cambios a todo nivel dentro del equipo económico del Gobierno.

El presidente del Banco Central, Gil Díaz, y el director de la Oficina de Planeamiento y Presupuesto, José Arichini, también renunciarán, dada su estrecha vinculación con Veg.

El candidato para sustituir al prestigioso economista es el contador Valentín Arismendi, que actualmente es subsecretario de Economía.

La noticia de la dimisión de Veg aún no ha trascendido a la calle, por lo que no se ha podido establecer la repercusión que tendrá en los ambientes económicos y financieros locales.

Depuraciones en POLONIA

Por los incidentes ocurridos durante el mes de junio

Varsovia, 19. (Efe). — El diario del partido comunista "Trybuna Ludu" informa que determinado número de miembros del partido han sido depurados por intervenir en los incidentes ocurridos en la ciudad de Radom, en el mes de junio, por la protesta contra el aumento de los precios de los productos alimenticios.

Al informar sobre una reunión del partido local de Radom, zona industrial situada a unos 105 kilómetros al sur de Varsovia, dice "Trybuna Ludu":

"Aquellos que se mantuvieron pasivos ante la oleada de manifestaciones después han tenido motivos para lamentarse. Por esta razón la organización del partido de Radom se despide de aquellos camaradas que creían que un miembro del partido es aquél que se limita a asistir a las reuniones del mismo".

Los manifestantes incendiaron la sede del partido comunista de Radom durante los incidentes iniciados el 25 de junio cuando el Gobierno anunció su propósito de aumentar los precios de los productos alimenticios en un 69 por 100.

Según indicaron las cifras oficiales facilitadas entonces dos manifestantes resultaron muertos, 75 agentes de policía heridos. Se produjeron saqueos de almacenes y establecimientos comerciales por valor equivalente a 100 millones de zlotis (unos 350 millones de pesetas).

"Trybuna Ludu" afirma en su comentario publicado hoy que Radom tenía grandes problemas sociales antes de producirse los incidentes de junio.

Uno de los principales es la falta de iluminación en las calles que están tan oscuras que las mujeres temen salir de sus casas después del anochecer.

"Los saqueos y atracos van en aumento y ¿qué hace la policía?", comenta uno de los vecinos de la ciudad entrevistado por el periodista.

Los trabajadores de una fábrica de armas de Radom critican al Gobierno por la situación en que vive la ciudad. Comenta el diario que la corrupción es otro problema de Radom y es frecuente que padres de familia tengan que sobornar a los maestros para que sus hijos consigan un puesto escolar.

"Los acontecimientos de junio indican que es necesaria la educación ideológica masiva", comenta "Trybuna Ludu".

SOARES dice NO a la amnistía y SI a la reconciliación

París, 19. (Efe). — No es cuestión de proclamar la amnistía, pero es preciso "reconciliar" al pueblo portugués, afirmó en una entrevista con la Radio Nacional Francesa, el jefe del Gobierno portugués, Mario Soares.

Hizo tal afirmación después de estimar que el regreso del ex-general Spínola no es "peligroso" pero sí capaz de plantear "un gran problema político". De una manera general Soares cree que los agentes de la policía política del régimen anterior (PIDE), no deben "permanecer eternamente en la cárcel" sino ser juzgados.

Por razones de política interior

El franco francés atraviesa momentos difíciles

Más tarde o más temprano tendrá que ser devaluado

Madrid, 19. (Por Salvador López de la Torre, de Efe).

Aunque durante los dos últimos días la depreciación del franco, haya atenuado su caída, está claro que la moneda francesa se encuentra en una difícil postura de la que no parece razonable esperar una escapada inmediata porque el franco se deprecia por razones fundamentales que obedecen a profundas razones de política interior y no pueden seriamente achacarse a una conspiración especulativa puramente coyuntural. El franco soporta una enfermedad crónica y más tarde o más temprano deberá reconocer la necesidad de rebajar su valor con respecto a otras monedas extranjeras.

El pequeño consuelo que ayer esgrimía la Bolsa de cambios parisiense, contando con todo detalle la revalorización del franco respecto a la macilenta libra esterlina y su relativa estabilidad en relación al dólar, según sus últimas cotizaciones ya indicativas de la debilidad de la moneda francesa no quieren decir nada. El franco, como cualquier otra moneda, no es más que el reflejo de una economía y sería ridículo cargar sobre las espaldas de los «agentes de cambio» de las empresas multinacionales, las culpas de unas enfermedades que afectan a la moneda francesa por la sencilla razón de que su propia economía no goza de excelente salud.

El Gobierno francés ha preferido seguir una política de facilidad mejor que una política de seriedad económica. Números cantan. El alza de precios será del doce por ciento aproximadamente durante el año 1976, es decir, el doble de la que exhibirán alemanes y americanos en idéntica fecha. Unas alzas salariales del quince por ciento, mientras en los Estados Unidos y en Alemania, existe una calma social que detiene la subida de este factor de costes de producción, la presión de la sequía que reclamará grandes importaciones alimenticias para compensar la mala cosecha y la imposibilidad de la Banca de Francia para intervenir continuamente en defensa de su moneda después de haber perdido en dichas operaciones de sostén durante los meses anteriores casi cinco mil millones de dólares, junto con la tentación política de pedir préstamos en todas partes para financiar sus desfallecientes inversiones, componen un cuadro que conduce fatalmente a la desvalorización de una moneda, sobre la cual el espectro de una posible victoria de la Izquierda Socialcomunista, en las próximas elecciones legislativas de 1978, no puede hacer más que incidir como acelerador indirecto del movimiento de caída.

En estas condiciones no tiene nada de extraño que el exportador retrase todo lo posible la repatriación de sus beneficios, mientras el importador se apresure a pagar con urgencia sus deudas, temiendo que entretanto una devaluación multiplique sus obligaciones y es consecuencia enteramente lógica de la depreciación del franco que oscila en estos momentos alrededor del 10 por 100 por bajo de su flotación habitual antes de la crisis de julio, haya aumentado los precios del petróleo importado y pagado en dolares cuyo coste repercutirá directamente sobre el consumidor al que se le impondrán precios superiores de la gasolina y de los demás combustibles líquidos.

El Gobierno francés no tiene en estas condiciones más remedio que frenar las alzas de precios que suben espectacularmente en el país y llegar a un acuerdo con los grupos de presión sindicales para amortiguar el volumen de las reivindicaciones pero parece por lo menos, imprudente apostar por el éxito de este movimiento de franje que opera nuestro juicio, con mucho retraso y después de una larga pendiente de facilidades ofrecidas a la economía nacional confiando en la recuperación económica mundial, como único motor de una nueva tendencia animada de mejor signo que el actual.

Una moneda no es más que el reflejo de una política económica. Es cierto que los especuladores pueden trastornar con su enorme masa de capitales errantes el valor de una moneda, pero resulta igualmente verdad que las monedas sólidas no sufren ataques de la especulación en el sentido de la baja, y que solamente los países con políticas económicas vacilantes y frágiles sufren una hemorragia de ventas que los agentes de cambio precipitan para desembarazarse de la moneda enferma.

No es con manipulación de boticario financiero como se levanta el crédito de una moneda. La elevación del tipo de interés del dinero en Francia no podrá nunca compensar el movimiento de salida de capitales —no hablo de las fugas clandestinas— ni de la repugnancia para guardar la moneda francesa mientras su política interior no se empareje con las de las otras monedas sólidas. Tener el coraje y la decisión para sostener una política económica respetable es la primera condición para guardar el poder de la moneda.

Próxima creación del Instituto de Estudios Socialistas

Lo dirigirá Peces Barba

Madrid, 19. (Cifra).—El profesor y abogado Gregorio Peces Barba, se encargará de dirigir el Instituto de Estudios Socialistas, que será creado próximamente para la profundización teórica de temas socialistas actuales.

Peces Barba, que se mantuvo distanciado de la militancia activa en las filas del P. S. O. E. durante los dos últimos años, se ha reintegrado de nuevo plenamente a la acción política dentro del Partido Socialista Obrero Español.

El distanciamiento de Peces Barba —según confesó el propio interesado a Cifra— no tuvo nada que ver con diferencias ideológicas con la actual dirección ejecutiva del Partido y se debió, fundamentalmente a cuestiones relacionadas con su trabajo.

Recalcó Peces Barba que durante este tiempo último en ningún momento abandonó su afiliación al P. S. O. E.

Los transportes colectivos urbanos tienen menos pasajeros

Trolebuses y tranvías tienden a desaparecer

Madrid, 19. (Cifra).—El número de viajeros que utilizaron el transporte colectivo urbano en 1975, descendió en un 2,84 por ciento en relación con el año anterior, según datos del Instituto Nacional de Estadística.

En cifras absolutas el número de viajeros fue en dicho periodo de 2.635.032.000 de los que casi 1.800 millones correspondieron a autobuses, cerca de 800 millones a metro y el resto a trolebuses y tranvías.

El mes que tuvo una mayor afluencia de viajeros fue octubre. Por el contrario, agosto resultó el mes en que se alcanzaron las cotas más bajas en cuanto a usuarios de transporte colectivo urbano.

Hay que destacar la paulatina reducción que experimentó el transporte de viajeros en trolebús y tranvía, que de 170 millones en 1971, pasó a sólo 53 millones el pasado año, con tendencia a desaparecer.

En el primer trimestre de este año el transporte urbano acusó una notable mejoría, a pesar del descenso de viajeros en autobús registrado en el mes de febrero, así como del de usuarios del metro en enero.

Los viajeros transportados por líneas regulares —según las mismas fuentes— el pasado año alcanzaron la cifra de 490 millones, lo que supone un descenso de cerca de cuatro millones con respecto a 1974.

Julio, septiembre y octubre, fueron los meses de mayor intensidad de viajeros en las líneas regulares de transporte y agosto y noviembre los que tuvieron un menor número.

Las recaudaciones totalizaron más de 6.100 millones con un ligero descenso en relación a 1974, fue julio el mes más próspero en ingresos por viajeros transportados.

En los tres primeros meses de 1976 tanto el número de viajeros como las recaudaciones denotan una leve mejoría con respecto a igual período del pasado año.

Para limar la tensión entre la Iglesia y el Estado

El presidente chileno se reunió con el cardenal Silva Enríquez y varios obispos

Santiago de Chile, 19. (Efe). — La reunión almuerzo sostenida ayer entre el presidente chileno, general augusto Pinochet, el Cardenal Raúl Silva Enríquez y la máxima jerarquía del Episcopado nacional, destinada aparentemente a limar las fricciones surgidas en las últimas horas, se llevó a cabo dentro de un ambiente de «plena cordialidad».

Así lo aseguró en la tarde de ayer un comunicado oficial emitido por el Gobierno, el cual anunció que «más adelante se entregará una información detallada de las materias tratadas».

En el almuerzo con Pinochet, además del cardenal estuvieron los obispos Juan Francisco Fresno, José Manuel Santos, Carlos Camus, Sergio Valech y Carlos González, este último uno de los tres prelados chilenos detenidos y expulsados de Ecuador.

La llegada de los tres obispos chilenos a Santiago el domingo pasado originó graves incidentes y pugilatos en el aeropuerto local entre grupos que apoyan y critican a la jerarquía católica.

Ayer, los obispos indicaron que las relaciones entre la Iglesia chilena y el Gobierno estaban «humanamente deterioradas, resquebrajadas» y que no era «por culpa de ellos».

Aparentemente las expresiones eclesiásticas motivaron que el presidente Pinochet decidiera almorzar con el cardenal y el Comité permanente del Episcopado chileno para discutir la situación planteada.

Ayer, el Episcopado acusó publicamente a miembros de los servicios de seguridad de haber participado en las manifestaciones contra los obispos en el aeropuerto y Monseñor Carlos González aseguró por su parte haber estado a punto de ser detenido por personal que aseguró ser miembro de la Dirección de Inteligencia Nacional (DINA).

Hoy, la Jefatura Militar capitalina, por otra parte, prohibió a las Radios y Televisión la divulgación de cualquier aspecto o informe-comentario o crítica, en torno a lo ocurrido con los obispos.

POTENCIAL AERO CHILENO

Santiago de Chile, 18. (Efe). — La fuerza aérea chilena está ahora en condiciones de afrontar situaciones de emergencia y esto indudablemente es muy satisfactorio, dijo ayer el general Gustavo Leigh Guzmán, con motivo de cumplir tres años como comandante en jefe de la institución.

Leigh Guzmán, que es además integrante de la Junta de Gobierno, afirmó que la fuerza aérea chilena trabaja con mucha perseverancia y con visión de futuro para contraer compromisos que antes de que «cayera la cortina de prohibición del Congreso de Estados Unidos», lo que le ha permitido renovar el material de vuelo.

Añadió que la aviación militar chilena tiene ahora material para afrontar situaciones de emergencia. «Me refiero a una contingencia de orden internacional, que sería una locura descabellada, pero nuestra misión es esa, estar prevenidos para contingencias, tanto internacionales como nacionales», dijo.

«Este es un país que está en la defensa y no en el ataque y no es agresor de nadie y nos llena de satisfacción, el haber logrado esas metas antes de que fuera tarde», precisó.

SANTANDER

Denegado el permiso para derribar la plaza de toros

Santander, 19. (Cifra). — El Ayuntamiento de esta capital, ha denegado a los «Chopera», empresarios de la plaza de toros de Cuatro Caminos, el permiso para el derribo de la misma.

Desde hace algún tiempo, los empresarios de la plaza de toros de Santander habían pedido permiso para derribar la plaza y destinar aquella zona a la construcción de viviendas de tipo residencial, a lo que se ha negado el Ayuntamiento en tanto no se eleve un estudio urbanístico de Cuatro Caminos.

En un pozo de 75 metros de profundidad

Se busca el cadáver del industrial canario secuestrado

Las Palmas de Gran Canaria, 19. (Cifra). — Fuerzas de la Brigada de Investigación Criminal y del Cuerpo de Bomberos de Las Palmas trabajan activamente en la localización del cuerpo del industrial canario Eufemiano Fuentes.

Según declaraciones del padre del famoso delincuente «El Rubio», el cadáver del industrial se encuentra en el fondo de un pozo, situado en el Barrio de San Lorenzo, muy próximo al domicilio de la familia del «Rubio», precisamente donde fue hallada la máquina de escribir que utilizó este delincuente para enviar un mensaje en el que exigía novecientos mil dólares para el rescate.

Debido a que este pozo se encuentra fuera de uso desde hace varios años, el descenso al mismo resulta bastante peligroso. Motivo por el cual tuvo que suspenderse la operación de localización del cuerpo del industrial.

El citado cuerpo, parece ser, se encuentra a setenta metros de profundidad, a la que es preciso añadir cinco metros de agua, y en estos instantes, bomberos con caretas antigás intentan rescatarlo, trabajo que representa muchas dificultades.

Al borde del pozo se encuentra una ambulancia dispuesta a trasladar los restos del industrial canario, tan pronto sean rescatados, al Instituto Forense de Las Palmas, donde le será practicada la autopsia.

Todavía ningún detenido, ha sido puesto a disposición del juez y persisten las medidas de seguridad por parte de la Policía, al objeto de detener al «Rubio», cuya reacción tras la confesión de su padre en Comisaría podría ser bastante peligrosa.

Prohibida la cena homenaje a varios ex-militares

Detenidos varios integrantes de la "marcha de la libertad"

Madrid, 19. (Cifra). — La autoridad gubernativa ha notificado a los funcionarios civiles que habían organizado una cena de confraternización con funcionarios ex-militares, que el acto está prohibido, porque se pretendía hacer propaganda de una organización ilegal.

La nota de la policía señala que "de conformidad con el artículo 6 de la Ley sobre derecho de reunión, del 29 de mayo, de 1976, se han resuelto prohibir dicho acto por estimar, que de acuerdo con los términos de la convocatoria, se trata de una reunión en la que se pretende hacer propaganda de una organización ilegal y abordar cuestiones que puedan afectar a la autoridad judicial y al prestigio de las instituciones armadas, por lo que sus fines hay que estimarlos como ilícitos".

Continúa la comunicación señalando que, por las razones expuestas se considera que de celebrarse dicha reunión existirían motivos fundados para estimar que la misma podría dar lugar a la comisión de actos tipificados como delitos en las vigentes leyes penales.

Según ha declarado a "Cifra" uno de los funcionarios civiles peticionarios de la autorización, se recurrirá en alzada al ministro de la Gobernación.

DETENIDOS VARIOS MIEMBROS DE LA "MARXA DE LA LLIBERTAT"

Tarragona, 19. (Cifra).—La Guardia Civil ha detenido en Cambrils, a varios miembros de la columna "Rafael de Casanova", de la "Marxa de la Llibertat" en el transcurso de una audición de sardanas.

Al parecer en una de las anellas aparecía una bandera catalana con las inscripciones "Amnistía, libertad y autonomía". Tras practicarse las citadas detenciones se suspendió la audición de sardanas. Los detenidos son el cantante francés Bosch, el violinista norteamericano Scott Willey, Gerald Claret, J. Rosell, A. Carot Roviera, Jordi Fargas, Antonio Tiexall y Pascual Calvet, que fueron trasladados a la Prisión provincial.

MISA POR FRANCISCO JAVIER VERDEJO

Sevilla, 19. (Cifra). — Una misa por el alma del joven almeriense Francisco Javier Verdejo, ha sido oficiada en la iglesia parroquial de Los Remedios, de esta ciudad.

El acto religioso, organizado por la Asociación Democrática de la Juventud, asistieron varios centenares de personas, jóvenes en su mayoría.

Terminada la misa, el celebrante rogó a todos permanecieran en silencio hasta abandonar el templo, pese a lo cual uno de los asistentes hizo uso de la palabra, dirigiéndose en voz alta, el sacerdote le pidió que abandonra el templo, pero el improvisado orador continuó con su intervención.

Ya en la calle otras tres personas hicieron uso de la palabra mientras se desplegaba una pancarta y seguidamente se formó una manifestación por parte de unos trescientas personas que se dirigió hacia la Avenida de la Virgen de Luján y Parque de los Príncipes.

Poco antes de llegar a esta última zona los manifestantes se disolvieron, dejando abandonada la pancarta, sin que hubiera llegado a intervenir la fuerza pública, que había montado un servicio de vigilancia.

MANIFESTACION DE TRABAJADORES DE HOSTELERIA

Málaga, 19. (Cifra). — Sesenta trabajadores del ramo de hostelería se manifestaron a última hora de la tarde de ayer por las calles mas céntricas de Marbella, que recorrieron a los gritos de "Queremos libertad" y "Trabajo todo el año".

El grupo se dirigió más tarde a la delegación del diario "Sol de España", donde según informa hoy el referido periódico, entraron todos los manifestantes.

Una vez dentro, tres portavoces se dirigieron a las oficinas donde expusieron su motivación para el acto de manifestarse así como su deseo de que fuese a través del periódico como se dieran a conocer sus peticiones.

El Primado de Polonia presenta la dimisión al Papa

Ciudad del Vaticano, 19. (Efe). — Ninguna decisión ha sido adoptada aún sobre la carta de renuncia al Gobierno de la Archidiócesis de Varsovia, que el cardenal Stefan Wyszynski, primado de Polonia, envió al Papa, Pablo VI, el pasado 3 de agosto.

El motivo de la dimisión del purpurado polaco es la edad. En efecto, cumplió los 75 años el mismo 3 de agosto, y el cardenal Wyszynski ateniéndose a las normas instituidas por el actual Pontífice, ha renunciado a sus tareas.

Medios autorizados señalan que la decisión del Papa sobre la carta del cardenal-arzobispo de Varsovia, podría tardar. Como consecuencia de las reacciones que la renuncia ha provocado no sólo en ambientes católicos de Polonia, sino, según parece, también en medios eclesiásticos romanos.

Serían numerosos los grupos que desearían que el Pontífice no aceptase la dimisión del primado de Polonia, manteniéndose al frente de la Iglesia polaca; sin embargo, en otros ambientes eclesiásticos polacos se consideraría que la renuncia podría dar lugar a una renovación del Epis-

Sigue la huelga en "France Soir"

París, 19. (Efe). — Los periodistas del diario «France Soir», que iniciaron el pasado lunes una huelga contra la inminente copropiedad de la cadena Hersant, decidieron anoche mayoritariamente continuar 48 horas más su paro hasta una nueva asamblea que se celebrará mañana.

La situación parece definitivamente decidida a favor del empresario Robert Hersant, por lo que respecta a la compra del 50 por 100 de las acciones del diario de más circulación de Francia.

El único matutino parisiense que hoy publica una carta abierta de Hersant a la opinión pública es, precisamente, el hasta ahora único diario de su cadena que se edita en la región de París, el conservador «Le Figaro».

En esta carta, Hersant considera que para la empresa que ha editado hasta hoy «France Soir», la única alternativa era él, ya que nadie pone su dinero a fondo perdido para salvaguardar la libertad de empresas periodísticas». La carta de Hersant —dueño de una cuarentena de diarios franceses— concluye expresando que la libertad de Prensa «sólo existe allí donde se edita un diario mío en Francia».

La nueva compra de Robert Hersant, quien ha concentrado todos los diarios de su cadena en los últimos cinco años, ha desencadenado un debate público en la Prensa en la que la única voz discordante con las posturas antimonopolistas del conjunto de los diarios independientes, ha sido hoy la carta del propio Hersant.

Por cuestiones territoriales

Denuncias nicaragüenses contra Costa Rica

Managua, 19. (Efe). — El tema de un mapa aprobado por la oficina de turismo de Costa Rica "que cercena territorio nicaragüense" fue debatido nuevamente en la Cámara de Diputados, acordando ese cuerpo legislativo solicitar un informe sobre esa materia al ministro de Relaciones Exteriores, Alejandro Montiel Argüello.

El diputado conservador Cristóbal Genie, quien llevó la "inquietud y alarma" al seno del organismo legislativo, argumentó que en Costa Rica se han estado produciendo "embestidas contra los intereses territoriales nicaragüenses que nos delimitan por el sur".

Además, dijo que en las escuelas, Universidades y en otros estratos costarricenses "hay una prédica en el sentido de que parte de las aguas del río San Juan pertenecen a Costa Rica".

En torno a la moción Genie, el legislador liberal Ulises Fonseca, hizo un análisis histórico-legal del asunto, afirmando que "en el caso del río San Juan, fronterizo con Costa Rica, el derecho asiste por completo a Nicaragua.

Manifestó que por medio del tratado Ceinas-Jerez del 15 de abril de 1858, quedaron fijados los límites entre Nicaragua y Costa Rica.

Agregó que posteriormente, el 24 de diciembre de 1886, el laudo Cleveland dictaminó que el tratado Ceinas-Jerez, tenía completa validez, llegándose así a un punto en que se cerraba definitivamente toda diferencia en la materia.

"Mientras Nicaragua y Costa Rica subsistan como naciones libres y civilizadas, jamás pueden violar las normas contenidas del Laudo Cleveland", dijo Fonseca Talavera.

Finalmente, se tomó en cuenta que previamente, por moción del diputado liberal José Somoza Abrego, se había solicitado a Relaciones Exteriores un informe similar que aún no ha recibido el organismo legislativo.

En base a esta circunstancia se acordó fundir en una sola las mociones Genie-Somoza Abrego, para que el canciller de la República las conteste.

Otro terremoto al sur de Filipinas

(*Viene de primera página*)

cos, ha hecho hoy un llamamiento a la mayoría cristiana de Filipinas para que preste ayuda a los musulmanes que han soportado los daños más graves del terremoto y maremoto de esta semana pasada.

Se teme que los muertos y desaparecidos en Mindanao y algunas islas más pequeñas sea ahora de unos cinco mil. Puede que nunca se conozcan las cifras definitivas.

El Gobierno ha estado dando prioridad a los proyectos de desarrollo en la zona, que es una de las más pobres del país, como medio de superar una actitud de rebelión entre los musulmanes, la mayor parte de los tres millones de musulmanes de Filipinas proceden de Mindanao donde hay unos seis mil rebeldes en libertad.

M.C.D.2022

Cartas al Director

Ganar el hoy y el mañana

13 de agosto de 1976

Sr. Director de DIARIO-DIA PALENCIA

Muy Sr. mío:

Soy un impenitente castellano, y por ende, admirador de la "res" palentina. Y con más cariño, desde que en el mes de mayo un estupendo grupo de amigos —compañeros médicos— de la capital nos hicieron disfrutar de lo lindo en esa tan interesante provincia, con su sincera, llana y generosa hospitalidad.

Estimo que Palencia, charnela de Castilla-León, región olvidada y postergada (sin la cual no se concibe el ente España), debe de ser más conocida por todos y tiene derecho a salir de su sub-desarrollo.

Es cierto que Palencia albergó a la primera Universidad de España, que allí se asentó el primer ayuntamiento español, que en Frómista se pagó la primera letra de cambio, que el Museo Parroquial de Paredes de Nava, es el más importante del mundo en su género, que alberga el mayor "yacimiento" de arte románico, que toda su geografía está plagada y salpicada de monumentos, piedras, ruinas, historia y arte...

Pero de lo que se trata es de ganar el hoy y el mañana. Y si no se mueven con decisión, inteligencia y coraje, los palentinos, el panorama me parece sombrío.

Me he suscrito al Diario que dirije y (entre muchos aciertos y solera) observo algunas lagunas importantes. Por ejemplo; En setenta días que le llevo leyendo con sumo cuidado, no he podido detectar *"ni una sola vez alusión alguna al importantísimo tema Renault"*. Quiero pensar que debe haber coincidido con una época de silencio informativo coyuntural (la palabra es bonita), porque si se tratase, por ejemplo, de la vieja querella *campo-industria* que tan tristes resultados ha traído a nuestra deprimida región, entonces la enfermedad era francamente grave, casi letal.

Si a estas alturas del siglo XX siguieran pensando así mis paisanos castellano-leoneses (de Palencia o de otras ciudades o comarcas de la región amada) no tendría otro remedio que rasgarme las vestiduras y proclamar a los cuatro vientos que Castilla tiene lo que se merece.

El desarrollo industrial (por si no lo saben), acarrea mano de obra más barata para el campo que circunda la ubicación fabril. Hoy es más barata la mano de obra campesina en las regiones superdesarrolladas industriales de Cataluña, que también lo son en el aspecto agrario (porque el desarrollo es indivisible), es más barata, repito, que en las zonas semidesérticas de Castilla. Porque emigran trabajadores de la industria. Y con ellos padres y familiares que a la vez o con exclusividad, trabajan el campo. Ocurre lo mismo en lo que a menesteres domésticos se refiere.

En relación con el sinfín de problemas castellanos (y por ende palentinos) sin resolver, que serían infinitos de relacionar, estimo debemos de fomentar el inconformismo, la protesta y la crítica severa, sin perder por ello la tradicional compostura y educación. Pero las regiones que todo lo consiguen son las protestatarias y las conflictivas. La pena es que no disponemos de otro idioma, que por minoritario que fuera ,en estos tiempos pudiera resultar rentable. Será cuestión, en mi caso, de aprender la "gazería" que hablan en el pueblo segoviano de mis mayores.

No quiero terminar sin echar "mi cuarto" sobre el Castillo de Monzón.

Desconozco muchos detalles. Sólo sé que me enorgulleció cuando comprobé la formidable obra restauradora. Lo haya hecho el anterior o el actual presidente (amigo al que no veo desde hace casi treinta años) merecen felicitación. Estas obras dejan huella. ¿Que se pudiera haber hecho ésto o lo otro? Estos razonamientos suelen ser inoperantes, demagógicos y negativistas. Con esta filosofía no se suele progresar.

Hay que hacer el castillo de Monzón, pavimentaciones, traídas de agua, etc., etc. Hay que ser ambiciosos y lo que no se consiga en Palencia pedirlo a la Administración Central, como hacen en otros sitios con resultados extraordinarios. Pero el Castillo de Monzón ¡ahí está! Para orgullo de todos.

Con el mejor afecto —Sr. Director— para Vd. y para todos los lectores de ese acertado operiódico.

Pedro Pérez Arcinlega

Libros para contabilidad

Copiadores de cartas

I. Gráficas DIARIO - DIA
Mayor, 99

La Prensa opina

Dinero en Suiza

"Aragón-Exprés", comenta:

«Vuelve otra vez el fantasma de una posible devaluación de la peseta. De nuevo los financieros, los hombres de empresa y de negocios y aun los españoles de más modesto nivel económico, sienten las inquietantes dudas de no saber por qué camino tirar.

Por si todo esto fuera poco, el Instituto Nacional de Industria denuncia que la constante evasión de capital puede provocar la necesidad inaplazable de la devaluación de la peseta.

El hecho de que la Banca suiza haya contabilizado en sus cajas el ingreso de 30.000 millones de pesetas en los tres primeros meses del presente año, fugados de nuestro país, constituye una flagrante muestra de que algo falla en nuestro sistema de represión de tan escandalosa traición al pueblo español.

Por esto, las gentes piden nombres. Quieren saber, no a título de rumor sino con marchamo oficial, quiénes apuñalan por la espalda a la economía nacional. Y quieren ver impresos en los periódicos, los nombres de esos grandes delincuentes, mil veces más peligrosos que muchos de delitos comunes o políticos cuyas listas aparecen frecuentemente en los periódicos.

Mientras tanto el rumor público galopa llevando en sus lomos nombres que nunca se publican».

Romper el pasado

Alcocer escribe en "Pueblo":

«Felipe González habla en Gijón. He aquí un joven socialista. ¿Podrá alguien discutirle su legitimidad, cuestionarle sus credenciales? Difícilmente. «El marxismo —dice— no es un dogma ni una religión. Es una metodología para construir conscientemente una sociedad socialista». No está mal. Incluso, diríamos que está muy bien. Pero esto que dice Felipe González, primer secretario del Partido Socialista Obrero Español (naturalmente, sector renovado), ¿no es acaso demasiado universal? ¿No habría tal vez que contemplarlo desde la cuna de la universalidad misma, desde Roma quizá?

Es en el hotel Leonardo de Vinci. Parte del Comité Central del Partido Comunista de España ofrece una comida de amistad y gratitud al Partido Comunista Italiano. Asisten Luigi Longo y Enrique Berlinguer. Por parte española, entre otros, Dolores Ibarruri (La Pasionaria) y Santiago Carrillo. En el bar aledaño al comedor unos periodistas esperan. Casi a su lado, unos matrimonios ya entrados en edad. Por su conversación se desprende que son comunistas. Es para ellos un día triste y alegre a la vez. Alegre si miran a la colectividad. Triste si lo hacen hacia sus propias biografías. Una de las mujeres pregunta: «Por cierto, ¿por qué no hemos cantado «La Internacional» esta mañana?». El hombre, uno de los hombres, responde: «Pues... ya ves. Como el pasado hay que hacerlo añicos...».

Los comunistas

Antonio Papell dice en "El Europeo":

«La legalización del Partido Comunista es un tema que carece, a mi juicio, de interés, por ser algo que acabará inevitablemente por imponerse, como se imponen las realidades sociales en un país libre. Otra cosa es que la derecha, sepa arrebatar las banderas que hábilmente enarbola aquél», ha declarado hace pocos días don José María de Areilza, poco después de su entrevista con Santiago Carrillo.

La afirmación encierra raudales de sentido común, y conduce con facilidad a una reflexión sobre el tema, entresacada de sus propias palabras. El Partido Comunista y todo cuanto a él concierne es, en efecto, asunto de escaso interés para un gran sector del país, en cuanto que no participa de su dogmática. Determinados sondeos de opinión realizados bajo control de otros grupos políticos semiclandestinos hasta hace muy poco, dan al PC un peso electoral inferior aún al de su homónimo portugués, y explican su alto número de miembros por su carácter de partido de masas, en el que la gran mayoría de sus simpatizantes están expresamente afiliados, lo que no ocurre con el resto de la clientela política. Por otra parte, la actitud de la oposición para con los comunistas, de clara solidaridad, no lo es tanto por simpatía o coincidencia, sino por mero reconocimiento de unos servicios prestados en pro de la libertad, y por un elemental principio de integridad democrática. Y esto es cierto —el carácter de este ocasional apoyo— hasta el punto que este mismo articulista, como tantos otros, se sienten moralmente incapaz de argumentar ni un ápice en contra del partido que más se opone a sus propias convicciones, en tanto que no se le restituya su derecho a defenderse».

CARNET DE NOTAS DEL AMA DE CASA

Por ALEKA

EL FRIGORIFICO, también toma vacaciones. Para mantenerlo en buena forma antes de marcharse realice en él una limpieza a fondo con un buen detergente. Séquelo muy bien y deje las puertas abiertas todo el tiempo que esté ausente para que no coja mal olor. Naturalmente se dejará desconectado.

PARA CONSERVAR DURANTE MESES FRUTAS Y VERDURAS DE LA ESTACION, bastará con limpiarlas bien, hervirlas durante unos minutos introducirlas luego en frascos de cristal con cierre hermético y un poco de agua de la misma cocción, y luego hervir durante una hora los frascos en un gran cacharro para que el agua los cubra. Esta simple receta es válida para todo tipo de frutas y verduras.

LAS PLANTAS DE INTERIOR quedarán abandonadas durante el tiempo de las vacaciones familiares. Las medidas a tomar para que no se estropeen, son las siguientes: limpiar bien las hojas con un paño humedecido con agua tibia, y luego meterlas en la bañera con agua hasta por lo menos la mitad de la altura del tiesto. Existe en el mercado un tipo de macetero con un sistema de riego automático, que permite dejarlas en el mismo lugar donde están colocadas, de no contar con ellos el sistema de la bañera es muy eficaz, pero no hay que olvidar que estén donde estén, deben recibir la luz natural y aire. De este modo a la vuelta de las vacaciones estarán aún más hermosas que cuando las dejaron.

UN POSTRE DELICIOSO PARA ESTA EPOCA, muy fácil y rápido de realizar: Se cogen unos 12 ó 15 albaricoques, un vasito de leche, 3 huevos, 200 gramos de harina, una copita de brandy, aceite y azúcar. Se cortan los albaricoques por la mitad, se quita el hueso y se colocan sobre una fuente, rociándolos con el brandy y el azúcar. Se dejan macerar una hora. Aparte se mezclan las yemas de los huevos, el aceite y una pizca de sal. Se deja reposar esta mezcla también una hora, y en el momento de utilizarlo se le añaden las claras batidas a punto de nieve. Se bañan los albaricoques en esta mezcla y se frien en aceite hirviendo.

PARA CORTAR UN PASTEL O UNA TARTA SIN QUE SE ROMPA, bastará con mojar el cuchillo en agua hirviendo. El corte resultará así impecable.

EL PESCADO HERVIDO, queda mucho más sabroso si en el agua de la cocción se introduce un limón cortado a la mitad, una hoja de laurel y una cebolleta.

LAS PLANCHAS DE LAS COCINAS se limpian fácilmente con un chorro de vinagre, previo calentamiento. Se pasa un trapo que esparza el vinagre y quedará la plancha perfectamente limpia.

Si quiere tener en casa bollos frescos todos los días para el desayuno, compre una cierta cantidad, métalos en una lata de galletas, e introduzca ésta en el congelador. Retire cada día los que necesite, póngalos unos minutos al horno y tendrá cada día bollos como recién salidos del horno.

BOLSA Y FINANZAS

Cotizaciones de los mercados de valores e impresiones de la jornada facilitados por el BANCO DE BILBAO y la AGENCIA CIFRA

Correspondiente al día 19 de agosto de 1976

BOLSA DE MADRID

Madrid, 19 (Cifra). — Una sesión —la del jueves— de corte similar a su anterior: desmerecimientos generalizados, aunque, con diferencias cortas; diferencias que vuelven a incidir en el índice general de la sesión. En el corro de químicas y textiles la diferencia se hizo más profunda.

En esta jornada sin embargo, parecía notarse un deseo de contención en los cambios, con el fin de que la jornada de cierre se efectuase en términos más equilibrados.

De un total de 128 clases de valores contratados en renta variable, 22 suben, 57 bajan y 49 no varían.

Indice general de la sesión: 84'31 contra 85'05.

BANCOS Y SEGUROS: Bilbao, 695—6. Central, 789—5. Español de Crédito, 495—5. Exterior de España, 500—5. Fomento, 547—3. Hispano Americano, 402—4. Ibérico, 470—4. Popular Español, 500—2. Santander, P-603—12. Urquijo, 483—5. Vizcaya, P-536—10. Bankunión, P-347—6.

ELECTRICAS, GAS Y AGUA: Eléctricas Reunidas Zaragoza, 95=. Fecsa, grandes, 94—1. Idem, pequeñas, 101,75=. Fenosa, 105,75=. Hidro Cataluña, 101—4.5. Hidro Española, 123,5—1,5. Iberduero, ordinarias, 123,5+0,5. Sevillana Electricidad, 113—0,5. Unión Eléctrica, 104—1.

SIDEROMETALURGICAS Y MINERAS: A. Hornos Vizcaya, 115,5—0,5. C. Hispania, 113—2. D. Felguera, 103+2. Minero Siderúrgica Ponferrada, 145—5. Seat, 131=.

INMOBILIARIAS Y AUXILIARES CONSTRUCCION: I. Urbis, 171—4. U. Metropolitana, 390=. Valenciana de Cementos Portland, 250=. Vallehermoso, 162—4.5.

BOLSA DE BILBAO

Bilbao, 19 (Cifra). — La actual inactividad de la Bolsa se ha notado especialmente en la sesión de hoy, donde ha habido cortedad de negocio.

La debilidad de los cambios es casi general, a excepción de los valores eléctricos y algunos siderúrgicos y químicos.

Domina en todo momento la oferta, todo ello dentro de un tono apagado y sin perspectivas de reacción.

Indice general: 81'86—0'32. Suben 13 valores, bajan 31 y repiten 20.

BANCOS Y SEGUROS: Bilbao, 685—10. Atlántico, 583—3. Central, 785—5. Español de Crédito, 480+10. Hispano Americano, 390=. Industrial Cataluña, 369—7. Popular Español, 500—2. Santander, 605—7. Vizcaya, 540—10. Bankunión, 344—2. Seguros Aurora, 2.120=. Seguros La Polar, 1.540=.

ELECTRICAS, GAS Y AGUA: Electra de Viesgo, 101+1. Eléctricas Reunidas Zaragoza, 94—3. Hidroeléctrica Española, 124+0,5. Iberduero, ordinarias, 123+1,5. Sevillana Electricidad, 113=. U. Eléctrica, 103—1.

SIDEROMETALURGICAS Y MINERAS: Aceros de Llodio, 202+2. Altos Hornos de Vizcaya, 116+3. Astilleros Españoles, 65+10. B. Wilcox, 100=. Construcciones y Auxiliares FF. CC., 97=. Duro Felguera, 100—2. Echevarría, 125—1. Olarra, 455—13. Tubacex, 815—45. Sierra Menera, 340=. Unión Cerrajera Mondragón, 185+3.

INMOBILIARIAS Y AUXILIARES CONSTRUCCION: Cementos P. Lemona, 230=. Cementos Rezola, 200=. Inmobiliaria Vacesa, 375—25. I. Zabalburu, 140+22.

BOLSA DE BARCELONA

Barcelona, 19 (Cifra). — Nueva jornada bursátil de acusada flojedad centractual y con una mayoría de valores a la baja.

En total se han contratado 109 clases de acciones de las que 9 suben, 52 bajan y 48 sin variación.

El índice general ponderado ha cerrado a 86'62 y cede 0'55.

BB BANCO DE BILBAO

Ford, candidato republicano a la Casa Blanca

(Viene de primera página)

nas como compañero de equipo del presidente Ford en un «ticket» republicano

En una carta dirigida a la delegación de California, la más numerosa de las que lo apoyan, Reagan dice: «No hay en absoluto ninguna circunstancia bajo la cual aceptaría la candidatura para vicepresidente. Esto es absolutamente mi última palabra».

Pese a la negativa de Reagan, la delegación de Georgia, otra de las que apoyan al ex-gobernador de California, intentó conseguir el apoyo de otros cinco estados para firmar una petición con vistas a colocar el nombre de Reagan en la candidatura para la vicepresidencia, independientemente de que lo deseen o no el presidente Ford o el propio Reagan.

El jefe de la delegación de Georgia, Bob Beckham, dijo que no cree que Reagan rechace la vicepresidencia si lo aprueba el pleno de la convención republicana. «Lo que tenemos que hacer es obligarle a aceptar la candidatura», agregó.

APRETON DE MANOS

Kansas City (Missouri, Estados Unidos), 19. (Efe). — El Presidente Gerald Ford y Ronald Reagan, se dieron hoy un fuerte apretón de manos al término de una conferencia de Prensa conjunta de siete minutos y medio, celebrada una hora después de la victoria de Ford en la Convención republicana.

El presidente, que declaró que Reagan tiene una «filosofía virtualmente idéntica a la mía», felicitó públicamente al exgobernador de California por la organización de su campaña.

«Creo que Reagan es hoy el organizador de campañas más efectivo de los Estados Unidos», dijo Ford.

El apretón de manos entre los dos prohombres que hace tan sólo unas horas fueron difíciles rivales simbolizó dramáticamente el nuevo giro tomado por la victoria de Ford y la voluntad de ambos hombres de reunificar el partido republicano.

Preguntado por los periodistas, Reagan dijo que coincidía con Ford «básicamente en la misma filosofía».

El presidente reveló que la posibilidad de que Reagan sea «running mate» suyo fue discutida en su corta conversación con este último anterior a la conferencia de Prensa pero al ser preguntado sobre los resultados dijo que eso era un «asunto privado» entre Reagan y él.

Sin embargo, Reagan dio posteriormente indicaciones de que él rehusó una posible oferta de Ford al decir que seguía manteniendo lo que escribió a la delegación de California a la que dijo ayer en una carta que bajo ninguna circunstancia se prestaría a entrar en un «ticket» republicano con Ford.

El presidente Ford dejó abierta la posibilidad de que Reagan sea miembro de su Administración el próximo año, si gana las elecciones presidenciales y elogió la "gran competencia" de su antiguo rival.

Ford especificó también en respuesta a preguntas, que no revelará hasta mañana "en el momento apropiado", el nombre de quién ha elegido como su compañero de equipo.

El presidente declaró que la campaña de Reagan y la suya fue muy dura pero que había producido un "resultado neto" que "es bueno para el partido republicano".

Ford definió también en líneas generales el cometido futuro diciendo que "era el de solidificar y fortalecer el partido y ganar en noviembre" las elecciones presidenciales.

Intensos bombardeos EN BEIRUT

(Viene de primera página)

dio es ahora mucho más improbable que lo podía ser años atrás, debido al poder e influencia que en la actualidad tiene los EE. UU., indicó ayer el subsecretario de Defensa estadounidense Robert Ellsworth.

Ellsworth se dirigía a una convención de judíos veteranos de guerra e indicó que la situación podría cambiar si la URSS consigue superioridad militar sobre los Estados Unidos.

El subsecretario enunció que los intereses estratégicos de los Estados Unidos en Oriente Medio son: la seguridad y supervivencia de Israel; 2) el evitar otra guerra entre los Arabes e Israél; 3) acceso libre a los recursos petrolíferos del Oriente Medio para EE. UU. y sus aliados; 4) prevención de dominio soviético sobre la zona; 5) mantenimiento de relaciones amistosas con todos los países del Oriente Medio.

PRESTAMO A EGIPTO

El Cairo, 19. (Efe). — Egipto ha pedido un préstamo de 1.000 millones de dólares a cuatro países árabes para cubrir el déficit de este año en su balanza de pagos, informa hoy el periódico Al Ahram.

El periódico dice que Egipto hizo la solicitud en una conferencia inaugurada ayer en El Cairo en la que intervienen los ministros de Finanzas de Arabia Saudí, Kuwait, Qatar, Unión de Emiratos Arabes y el mismo Egipto.

Esta conferencia de ministros de Finanzas se ha reunido con el fin de firmar un acuerdo para la creación de un fondo de 2.000 millones de dólares para ayudar a la economía de Egipto.

El acuerdo fue rubricado el mes pasado, pero no cubría las auténticas necesidades egipcias, y por esta razón en la conferencia actual han sido expuestas las nuevas propuestas egipcias, actualmente en estudio, entre ellas la concesión de 1.000 millones de dólares para cubrir el déficit de la balanza de pagos egipcia.

El Presidente del Gobierno regresó a Madrid

(Viene de primera página)

que la amnistía ha tenido una amplitud mayor de la que se esperaba» termina afirmando que España está dando un auténtico viraje y se confía en que Juan Carlos I va a liberalizar el régimen en camino hacia la democracia. «Esto ha podido percibirse enormemente en la imagen que nos ha llegado a Francia del cambio experimentado por la prensa española que aparece radicalmente distinta de la de las épocas de censura, no sólo en el terreno político, sino también en cuanto que refleja una moral y unas costumbres mucho más liberales. Esto ha beneficiado también a la prensa extranjera, que ya no sufre las antiguas dificultades para circular libremente por España».

MONSEÑOR DADAGLIO, EN SAN SEBASTIAN

San Sebastián, 19 (Cifra). — Esta mañana ha llegado a San Sebastián el nuncio de Su Santidad en España, monseñor Luigi Dadaglio.

Monseñor Dadaglio suscribirá mañana, juntamente con el ministro de Asuntos Exteriores, Marcelino Oreja Aguirre, el protocolo de revisión del Concordato entre España y la Santa Sede.

El acto de la firma se celebrará en el palacio de la Cumbre, residencia oficial del ministro de Jornada.

EL PRESIDENTE DEL GOBIERNO EN SU DESPACHO OFICIAL

Madrid, 19 (Cifra). — El presidente del Gobierno, Adolfo Suárez González, se ha reincorporado a mediodía de hoy a su despacho oficial.

A primera hora de la tarde, el señor Suárez González recibió la visita del ex-ministro Gregorio López Bravo, con quien sostuvo una entrevista.

ANUNCIOS POR PALABRAS

Alquileres

ALQUILO piso en Balmes, primera travesía, 6, tercero, A. Informes cuarto, B.

ALQUILO piso amueblado. Teléfono 720009.

NECESITO piso en alquiler, 6 habitaciones en adelante. Tlfno. 721088.

Automóviles

DISTRIBUIDOR Pirelli. Angel Fuentes Guerra, S. A. Palencia.

PIRELLI. Correas ventilador. Angel Fuentes Guerra, S. A.

PIRELLI. Correa industrial. Angel Fuentes Guerra, S. A

PIRELLI. Correa cosechadoras. Angel Fuentes Guerra, S. A.

PIRELLI. Neumáticos agrícolas. Angel Fuentes Guerra, S. A.

PIRELLI. Neumáticos camión. Angel Fuentes Guerra, S. A.

PIRELLI. Neumáticos turismos. Angel Fuentes Guerra, S. A.

AUTO-Escuela «Piloto». Preparación rápida y eficaz. San Juan de Dios, 2 Palencia.

AUTOMOVILES Iglesias dispone toda clase automóviles, seminuevos. Facilidades. Palencia, 721078, León, José Aguado, 223027.

AUTOMOVILES Andérez, tiene el coche usado que usted necesita, totalmente revisados y no olvide que aceptamos su coche a cambio. Queipo de Llano, 3. (Detrás de Simago. Teléfono 726032. Palencia.

VENDO Seat 124. Razón, teléfono 383. Venta de Baños.

VENDO 4-L Super. Colón, 17, primero.

VENDO coche 1.430. Tlfno. 714531.

Compras

COLECCIONISTA particular. Compro monedas antiguas, oro, plata, cobre. Duros. Pago mucho. Mucha seriedad. Escribir, Renedo de Valdavia. Eladio Ayuela.

Fincas

SE VENDE casa labranza en Husillos de Campos. Tlfno. 270937. Valladolid.

VENDO o alquilo naves industriales. Razón, Maderas Hernando. Avenida República Argentina, 7.

VENDO casa molinera, 4 habitaciones, cochera, palomar 100 parejas «Zurita», terreno para hacer piscina y árboles frutales, con cerca metálica, situada a 12 kilómetros de Palencia y 3 kilómetros de la nueva factoría Fasa, cerca carretera nacional, ferrocarril y río. Tlfno. 714621.

SE VENDE piso servicios centrales, centriquísimo, precio interesante. Razón, Manuel Rivera, 4, séptimo, derecha.

EN COMPRA o alquiler necesitamos local, unos 1.000 metros, para doblar y sótano, en obra o terminado, cualquier zona, escribir señor González, Vigón, 49- 11. BURGOS.

PISOS llave en mano, varios sitios. Fincas, solares, traspasos. Inmobiliaria Díaz. Plaza España.

DE PARTICULAR a particular, vendo piso en Paseo de los Frailes. Informes, en Tlfnos. 722019 y 725225.

SE VENDE una casa en Valladolid, calle Segovia, núm. 5, con tres vecinos. Para tratar, en Venta de Baños. Defensores de Oviedo, 3.

VENDO local comercial, 130 m2. Eduardo Dato, 6. Tlfno. 711380.

PARTICULAR, vende piso seminuevo, exterior. Avenida Modesto Lafuente, 147 m. cuadrados, 2.500.000 facilidades. 726739.

Ganados y aves

VENDO novilla recién parida, otra próxima. Luis Villasur. Calzada los Molinos.

VENDO 100 ovejas vida. Esteban Gutiérrez. Becerril de Campos.

VENDO 5 vacas recién paridas y 4 proximas. Jesús Curiel. Castrillo de Onielo.

VENDO cerdos al destete. Calle Lanzarote, núm. 19. «El Cristo»

VENDO vaca pinta, abocada. Calzada de los Molinos. Santiago Fraile.

VENDO mula de buen trabajo. Florentino de la Parte. Villaprovedo.

Maquinaria y Reparaciones

NEUMATICOS, correas de ventilador, correas trapezoidales. Navamuel. Casado del Alisal, E. Tlfno. 711937.

COMPRO máquina beldadora, Triunfadora o «Francisquillo», de 3 ventiladores. Hagan ofertas con precio. Acero. Teléfono 889022. Villaherreros.

Préstamos

CREDITOS, descuento de letras, hipotecas hasta seis años. Telefonear, 2162016. Madrid.

Trabajo

30.000 mensuales en casa, escribanos. Marcos. San Pedro Mestallón, 3 Oviedo.

SE NECESITA oficial de carpintería con conocimiento en trabajos de formica. Llamar al teléfono 721842.

SE NECESITA señora mediana edad, para Valladolid. Tlfno. 727230.

NECESITO asistenta. Razón, Mayor, 125, primero. Peluquería. Tlf. 723987.

SEÑORITA para cuidar niños, necesito. Razón, Cardenal Cisneros, 1, cuarto, C. Tlfno. 712843.

NECESITO CHICHA FIJA o asistenta. Tlfno. 724038

CALEFACCIONES Valbuena, necesita oficial de calefacción. Plaza San Telmo, bajos.

ESMENA necesita chico para fábrica. Oficina de Colocación.

ASISTENTA, necesito, matrimonio con dos niñas, de 8 a 5 tarde. Cardenal Cisneros, 25-bis, séptimo, B.

CONSTRUCCIONES Fernández necesita oficiales albañiles. Tlf. 722965. Palencia.

SE NECESITA señora con conocimientos de cocina y aprendiza. Teléfono 723294.

SE NECESITA empleada de hogar. Plaza Pío XII, 4, segundo, A.

SE NECESITA niñera. Bar La Tasca.

SE NECESITA asistenta todo el día. Avenida José Antonio, 20, sexto, izquierda.

HOSTAL San Antonio, C/. Riaño, km 3. Tlfno. 714114. Restaurante «Las Pizarras», C/. Madrid, km. 7, necesita señora limpieza, barman y ayudante cocina.

SE NECESITA asistenta. Bar Cantábrico.

MUCHACHAS de servicio, se necesitan. Escribir al administrador del Sanatorio Tablada. La Tablada (Madrid).

SE OFRECE pastor. Luciano García. Castrejón de la Peña.

NECESITO cobrador recibos a domicilio. Recaudación Municipal. Mayor, 38. Palencia.

SE NECESITA asistenta. Razón, Ciudad Jardín, 6.

SE NECESITA asistenta. Bar Arturo. Onésimo Redondo, 2.

SEÑOR solo, casa confortable, necesita empleada hogar bien retribuida Tlfnos. 720792 - 720444.

NECESITO chica o asistenta. Casa do Alisal, 21, séptimo, izda.

MATRIMONIO castellano residente en Barcelona, precisa chica para servicio doméstico. Edad hasta 45 años. Buena remuneración. Escribir a: Doctor Emiliano Astudillo. C/. Rocafort, 244, cuarto-10.ª. Barcelona (15).

DISCOTECA Orfeo. Se necesita barman y camarero. Se recibe a partir siete tarde.

Traspasos

TRASPASO local extraordinario, cualquier tipo de negocio (cafetería, club o almacén). A 50 metros calle Mayor. Superficie, 130 m2 de local y 130 de sótano. Teléfono 712613 y 713533.

VENDO o traspaso tienda comestibles de 84 m2, buena clientela, por no poderse atender. Razón, Parque de las Avenidas, núm. 2. Hermanos Cabeza.

Varios

VENDO montón de abono y maquina de ordeñar como nueva. Berna. Tlfno. 152. Venta de Baños.

PAJA negra empacada de trilladora y 15 terneros de 300 a 400 kilos. Carrión. Fortunato.

TUBERIAS de cemento para saneamiento y drenajes. Bloques, celosías, bordillo, postes y vallas cercas. Bovedillas, viguetas, adoquines, comederos para ganados y toda clase de prefabricados de hormigón, Jala, S. A. Patio de Castaño, núm. 4. Teléfonos 713081 y 713176.

Ventas

VENDO paja empacada de avena y trigo. Riveros de la Cueza. Vela.

VENDO veza limpia. Tlfno. 723440.

VENDO fardos de paja blanca en cantidad. Marcelino Revilla. Santa Cecilia del Alcor.

VENDO 8.000 pacas de paja blanca. Indefonso Vega. Revilla de Collazos

SPAR PREMIA AL AMA DE CASA

Doña Carmen Renedo, ha sido agraciada en el establecimiento de don Indalecio Pérez, en Paseo de Victorio Macho, de Palencia, con el **PREMIO SPAR**, que semanalmente se sortea en la Emisión «**La Voz de Palencia**» —Musical 15—, a las 10'05 de la mañana.

SPAR SIEMPRE DA MAS

M.C.D.2022

Un director de cine con mucha historia a la espalda

MUR OTI VIEJO ZORRO

● "Mi sueño es crear una escuela de cine para preparar a la gente joven"

● En "Morir, dormir, tal vez soñar" ha descubierto un niño prodigio: Israel Morales

—No soy «un viejo».

Manuel Mur Oti chupa el cigarrillo. Mira con ojos «... no de viejo, sino de viejo zorro». ¿O es mirada de genio? Así le llaman, ¿no? El genio Mur Oti. ¿Qué había caído en el olvido? El pensará: «Injustamente, estoy vivo». Y con ilusión. Es un poeta, en el fondo. «En efecto, yo empecé con poemas». Gallego, de Vigo. Su familia le lleva a América cuando el chico contaba trece años. Allí da a luz versos. «Espirales», es un título que sorprende a muchos. Ernesto Giménez Caballero lee esos poemas y enloquece de entusiasmo: «El mejor poeta de habla española desde Cervantes hasta aquí».

Poeta en los años 20, se pasa al teatro en los 30. Estrena en La Habana «La alegría del sitio» y «La malcasada». No le va mal. «El mayoral» le consagra y los versos de la escena «El duelo en la cañada» gustan al pueblo que los aprende de memoria y los recita acá y allá, como símbolo nacional de Cuba. Incluso vuelan esos versos a diversos países.

Mur Oti se lanza a un sueño: Prepara «La herencia de España en América». Es una historia detallada de la España imperial, que va del descubrimiento realizado por Cristóbal Colón y los suyos al fin de las colonias. Mur Oti rebusca todo. Quiso recopilar no sólo la pintura, la arquitectura y la poesía, sino también las leyes y cualquier cosa que tocase al arte. Le gusta la pluma. A mediados de los 40, su novela «Destino negro» está en un tris de alcanzar el Premio Nadal. No se lo dan. Y Mur Oti arruga el ceño. Está convencido de que lo merecía...

Y se cabrea:

—¡Al cuerno la novela!

Se pasa al cine.

Manuel Mur Oti, «viejo zorro» del cine español

NACE «GENIO» MUR OTI

En el cine, nace el genio Mur Oti. Empieza con «Destino negro». Le dan un premio. Con otras personas que gustan del cine y ven negocio en el Séptimo Arte, se convierte en productor. «El huésped de las tinieblas», «Cuatro mujeres», «Alas de juventud», «Noventa minutos»... son títulos de esos años. Mur Oti, inquieto, aventurero, va más allá. El quiere aportar sus propias ideas y, a la vez, dirigir la película. Se lanza a «Un hombre va por el camino». Se lo guisa y se lo come, pero con el agrado del público. Los intelectuales se entusiasman con aquel cine nuevo, revolucionario, poético. Cinco premios. Uno es personal, de Manuel Mur Oti. Bueno, del «genio» Mur Oti.

—De eso ha llovido lo suyo y ha caído mucho sol. Porque era en el 48.

Más cosas: «Cielo negro». Con «Wolfram» sufre no sé qué problemas económicos. Con «Condenados» alcanza otro premio y con «Orgullo» concurre al Festival de Venecia aunque retiró el filme en solidaridad con otra película española que había sido rechazada. A Emma Penella le sacó el máximo partido en «Fedra». Mur Oti trabaja duro: «El batallón de las sombras», «La guerra empieza en Cuba», «Duelo en la cañada», «Se vende un barco velero» «A hierro muere», «Milagro a los cobardes», que sería un «boom» y cosecharía todos los premios. Viene «Loca juventud». Va evolucionando con las modas, con el tiempo. No se estanca. En Televisión realiza la serie «La otra cara del espejo».

Y vuelve a América para realizar «El escuadrón del pánico». Durante unos años, vive en los Estados Unidos y se ocupa de asuntos del cine, pero sin crear obras. Cuando regresó —cinco años atrás— traía varias ideas en la agenda. Y no pudo realmente montarlas. Pero no descansa. Continúa investigando y haciendo acopio de material para «La herencia de España en América». Vuelve a dirigir: «Diario de una asesina». De terror, claro. La premian en Granollers.

Y lo último: «Morir, dormir, tal vez soñar».

—¿Es lo mejor de Mur Oti?

—¡Ah! El público lo dirá. A mí me gusta.

Es película cara. De un puñado de millones. Mur Oti contó con las actrices extranjeras: Nyree Dawn Porter, neozelandesa, popular en España como la Irene de «La Saga de los Forsyte» y como la Condesa de «Los protectores». Estuvo casada con el actor Byron O'Leary, también de Nueva Zelanda, que murió víctima del automóvil. Nyree Dew Porter está actualmente casada con el actor Robin Halstedad, diez años menor que ella, con quien convivió antes tres años. «Pensamos en el matrimonio cuando rodábamos «Los protectores», dijo la actriz. Naturalmente, en Londres interpreta teatro y, no mucho antes de venir a España, estaba en la escena con «Peter Pan». A Nyree, que quiere ser una mujer más en la vida real, sin divismo, le gustó el papel de Ana Mari que le encomendó Mur Oti.

—Es una mujer de los años 40 —dice el genio— de la que se enamora locamente el hombre, Pedro Díaz del Corral.

Nyree vino con su marido y con su niña Natalia, a la que cariñosamente llama Tassy.

Con ella, Mur Oti juntó a la inglesa Jane Seymour que en España es una perfecta desconocida aunque algunos la recordarán si han logrado ver «Vive y deja morir», de James Bond, al lado de Roger Moore, El Santo. En Televisión intervino en episodios de «La línea Onedin» y de «Strauss». En España interpretó «Simbad», en Almería. Es una mujer muy guapa, eso sí. Como actriz, Dios dirá. Empezó como bailarina, pero en teatro representó incluso a Shakespeare.

PEDRO DIEZ DEL CORRAL

Mur Oti contó como estrella con Pedro Díez del Corral, el niño (doce años) de «Del rosa al amarillo», al lado de Cristina Galbó, a las órdenes de Summers. Más títulos: «Los chicos del Preu», «Hay que matar a B», «Pepita Jiménez»... Sí, el seminarista de «Pepita Jiménez» enamorado de Sarah Miles. En «Morir, dormir, tal vez soñar...» Pedro Díez del Corral es el eje de la saga de una familia de los 20 a los 80 años. A los 20, con ilusión. A los 60, derrotado, sin el menor interés ni el menor sueño. Es Juan a secas. Un Juan cualquiera.

Con él, una chica nueva en el cine: María Rubio. Era modelo. Había hecho un trabajo en Televisión, en la serie «El quinto jinete». Mur Oti la eligió para madre cariñosa y dulce en el filme, al lado de las extranjeras Nyree y Jane. Ella se encontró a gusto: «Es que Mur Oti te dirige. Si no eres actriz, te convierte en actriz». Mur Oti dirá: «Si no hay madera, ni el mejor mago puede sacar partido de una mujer...».

—También juegan un papel importante en «Morir, dormir, tal vez soñar...» dos niños: Israel Morales, de siete años, que es un auténtico niño-prodigio, genial, increíble. Apunta a los demás actores cuando se equivocan. Rubio y con cara muy graciosa, muy expresiva. Y Conchita Pérez y Pérez, doce años, que trabajó antes con Carlos Saura en «Cría cuervos».

¡Ah! Mur Oti mantiene la idea de crear una escuela de cine en Benitachell, Valencia, con objeto de preparar a la gente joven para realizar un cine limpio y más auténtico. El anda con dos ideas más entre manos: «Los justicieros» y «El perro». Es hombre con oficio, con años, pero con ilusiones. — (PYRESA).

Javier de Montini

Noticias prohibidas en CHILE

Santiago de Chile, 19. (Efe). — La Jefatura Militar de Santiago prohibe a partir de hoy la difusión de cualquier aspecto relacionado con la expulsión del país de los abogados Jaime Castillo y Eugenio Velasco, y también con los incidentes del domingo pasado en torno a tres obispos católicos, registrado en el aeropuerto local.

La decisión, contenida en Bando 100 de la Jefatura de Santiago, fue adoptada por el general Rolando Garay basándose en las disposiciones de excepción del estado de sitio.

La medida sólo regirá para las emisoras de Radio y Televisión y su trasgresión dará lugar a sanciones, indica el Bando.

El jefe militar de la plaza manifestó que la medida se adoptó debido a que la divulgación de esos sucesos alterán el orden y la tranquilidad pública.

RINCON AMENO

CRUCIGRAMA

NUMERO 8

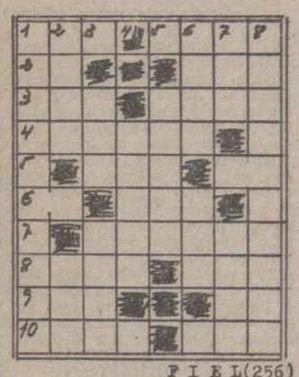

F I E L (256)

Horizontales: 1: Necio. Río de Santander. 2: Afirmación. Dios mahometano. 3: Lugar de trilla de la mies. Combino metales. 4: Abogado charlatán. 5: Juego de azar. 6: Medida de longitud. 7: Empezar a mostrarse. 8: Juego de naipes. Localidad burgalesa. 9: Demostrativo. Marchad. 10: Simio. Voz al teléfono.

Verticales: 1: Guarida de ciertas fieras. Otrosí. 2: Hoguera sagrada. Empleo. 3: Puerto finlandés. Sujetan con ligaduras. 4: Decreto del zar. 5: Perro de raza mezcla de dogo y lebrel. 6: Pieza principal de una casa. Dueño 7: Baile andaluz. Pasta colorante azul-oscura. 8: Embarcaciones. Terreno en que se deja crecer la hierba para pasto .

SOLUCION AL NUMERO 7:

Horizontales: 1: Ilo. Item. 2: Bo. Osa. 3: Ita. Ojal. 4: Cerezo 5: Oto. 6: Ani. 7: Apodos. 8: Lapa. Ojo. 9: Aji. El. 10: Reos. Ena.

Verticales :1: Ibice. Alar. 2: Lote. Aje. 3: Aro. Apio. 4: Etapa. 5: Ozono. 6: Tojo. Ido. 7: Esa. Ojen. 8: Malo. Asola.

EL VINO Y EL AGUA

Al descender del tren en la estación de Logroño, una dama requiere los servicios de un mozo de equipajes.

—Serán cien pesetas, señora —le anuncia el maletero

—Me sorprende usted —manifiesta la viajera—, en la estación de Benifráin no he pagado más oue 50 pesetas por el servicio.

—Es posible, pero allá abajo no beben más que agua.

HUBO INCOMPRENSION

Una señora recibió a una nueva empleada de hogar, a la que ofreció 8.000 pesetas de sueldo, alimentación y vestirla. No hubo diferencias y quedaron de acuerdo desde aquel mismo momento.

A la mañana siguiente, extrañada la señora de que siendo las ocho ya pasadas no se hubiera levantado, dirigióse a la alcoba de la empleada.

—¿Que le sucede? —se limitó a preguntarle.

—¡Nada! —respondió la chica—. Estaba esperando que viniera a vestirme.

¿Un antecesor de Colón?

Alonso Sánchez, una figura casi desconocida en el descubrimiento de América

PARA ALGUNOS HISTORIADORES ESTE PILOTO, NATURAL DE HUELVA, LLEGO A LA ISLA DE SANTO DOMINGO EN 1484

LA ESPERIENCIA DE ESTE VIAJE HABRIA SIDO DE GRAN UTILIDAD PARA CRISTOBAL COLON

EN HUELVA SE CONSERVA LA CASA DONDE HABITO

VALIOSOS TESTIMONIOS DE CUATRO HISTORIADORES

Por Mariano DEL PERAL

En la ciudad de Huelva, a orillas del Océano Atlántico, próxima al puerto desde donde un 3 de agosto tres carabelas comenzaron a navegar en busca de un mundo nuevo, España atesora una humilde casa, de paredes blancas y tejas añosas, de techo bajo y puerta angosta, donde vivió, según los historiadores, el piloto Alonso Sánchez.

Silenciado por la historia tradicional, no pocos investigadores se han propuesto rescatar la figura de este marino, al que señalan nada menos como el descubridor de América ocho años antes que Cristóbal Colón. Más aún: según numerosos estudios, el marino genovés puso rumbo a sus carabelas teniendo en cuenta los datos que le suministrara Alonso Sánchez al regreso de su accidentado viaje.

EL TESTIMONIO DE GARCILASO DE LA VEGA

El descubrimiento de América ha sido motivo, desde siempre, de innumerables controversias. Hallazgos arqueológicos realizados en los últimos años en distintas partes del continente han reforzado la teoría según la cual los auténticos descubridores fueron los fenicios, pueblo marino por naturaleza. Colón es, para sus detractores, quien siglos después «anunció la existencia de las entonces llamadas Indias Occidentales.

Pero el tema ha vuelto a ser analizado, particularizando el interrogante en si algunos años antes que Colón existió o no otro marino que encontró parte de América, y si gracias a esta valiosa experiencia las tres carabelas pudieron coronar con éxito su viaje.

Quienes se han preocupado por estudiar los antecedentes ofrecen como principal testimonio lo escrito por el inca Garcilaso de la Vega en sus "Comentarios Reales" de 1609, fuente de consulta de sumo valor.

Paredes blancas, tejas añosas, puerta estrecha... En Huelva se conserva la casa donde, según los historiadores, vivió el piloto Alonso Sánchez (Foto FIEL - EFE)

Señala en uno de sus párrafos que «ser del año mil cuatrocientos y ochenta y cuatro, uno más o menos —dice textualmente— un piloto natural de la villa de Huelva, en el condado de Niebla, llamado Alonso Sánchez de Huelva, con el qual quedó contratada por la mar...; le dio un temporal tan recio y tempetuoso que no pudiendo resistirlo se dejó llevar de la tormenta y corrió veintiocho o veintinueve dias sin saber por dón ni adónde".

Agrega que luego de grandes pase sabe de cierto cuál fue más que se hallaron cerca de una isla, no decimientos "se aplacó el tiempo y se sospecha que fue la que llaman de Santo Domingo..."

Garcilaso de la Vega prosigue su relato afirmando que Alonso Sánchez apuntó todo lo que sucedió durante el trayecto de ida y de vuelta, comentando luego que los prolongados días de navegación dejaron a los marinos sin víveres ni agua, "de cuya causa y por el mucho trabajo que a ida y venida habían padesido, empezando a enfermar y morir de tal manera que de diez y siete hombres que salieron de España, no llegaron más que cinco", entre ellos Sánchez.

EL ENCUENTRO CON COLON

La parte sustancial del testimonio de Garcilaso de la Vega se centra en el encuentro entre los marinos y Colón. "Fueron a parar a casa de Cristóbal Colón, ginovés, —relata— porque supieron que era gran piloto y cosmógrafo y que hacía carta de marear. El qual los recibió con mucho amor, y les hizo todo regalo por saber cosas acaecidas en tan extraño naufragio".

De los cinco supervivientes, cuenta el Inca, todos murieron en casa de Colón" dejándole en herencia, los travajos que le causaron la muerte; los aceptó el gran Colón con tanto ánimo y esfuerzo que salió a la empresa de dar el Nuevo Mundo y riquezas a España".

EL TESTIMONIO DE GONZALEZ FERNANDEZ DE OVIEDO

Con anterioridad al Inca, otro historiador, el capitán González Fernández de Oviedo, considerado como el "primer cronista del Nuevo Mundo", menciona y otorga importancia a la empresa de Sánchez, en su "Historia general y natural de las Indias", de 1535.

En ella afirma que entre ambos marinos hubo una profunda amistad y que Sánchez "que entendía alguna cosa de las alturas" marcó a Colón el lugar aproximado de "aquella tierra que halló... y de ello mucho secreto dio parte a Colón, e le rogó que le ficiese una carta y comentase en ella aquella tierra que había visto".

Fernández de Oviedo estima en su obra un comentario: muertos los sobrevivientes "quedó informado Colón de la tierra e navegación de estas partes y en él solo se resumió el secreto".

EL TESTIMONIO DE FRAY JOSE TORRUBIA

Otra cita de importancia es la correspondiente a Fray José de Torrubia, cronista de la Orden de San Francisco que en 1756 se refiere a los datos que recibió Colón: "El desgraciado Alonso Sánchez —acota— quedó en la región del olvido en una común sepultura de aquella isla (Madera) de que no hay memoria después de habernos dado un mundo entero".

Por esa misma época, 1972, el licenciado Juan Agustín de Mora y Garrocho escribió "Huelva Ilustrada", donde afirma que "nada ha hecho más memorable a la villa de Huelva que la gloria de haber sido un hijo suyo antes que Cristóbal Colón, el primero que descubrió las Indias Occidentales".

LA CASA, UNA RELIQUIA

Sin embargo, los onubenses no han hecho de esta posibilidad histórica una bandera de lucha. Al contrario, sin crear falsas leyendas trasnochadas ni sumergirse en estériles polémicas, prefieren en cambio conservar intacta la casa ubicada "en una de las barriadas más típicas y castizas de cuantas figuran en el nomenclator callejero", según escribió el ex-alcalde e historiador, don Juan Rebollo Jiménez. Esa casa, la número 2 de la calle Garci Díaz, frente a una pequeñísima plaza llamada Soledad, es, mejor que ningún otro, el testimonio de un pueblo de pescadores e intrépidos marinos del que hoy sólo quedan pequeñas barcas de recuerdos.

MARIANO DEL PERAL

En octubre por RTVE

"Curro Jiménez", una serie cargada de acción, galanterías y amoríos

- EL PAPEL DEL BANDOLERO DE LA FAMOSA LEYENDA ESTARA A CARGO DE SANCHO GRACIA
- LA SERIE HA SIDO RODADA EN VARIAS PROVINCIAS Y BELLOS PAISAJES DE LAS SERRANIAS DE ANDALUCIA
- CINCO TALENTOSOS DIRECTORES Y UN NUTRIDO GRUPO DE ACTORES Y ACTRICES. DARAN VIDA A LOS PRIMEROS TRECE CAPITULOS

A partir de octubre RTV comenzará a emitir la serie «Curro Jiménez», protagonizada por el actor Sancho Gracia, sobre guiones de Larreta. Se trata de 13 episodios que han sido rodados en color por las serranías de Andalucía y otros bellos paisajes de provincias, que servirán de marco a una entretenida historia que, probablemente, se convertirá en una de las de mayor espectacularidad de la próxima temporada, a tal punto que ya se está pensando en rodar otros 13 capítulos.

Cinco directores han alternado la dirección, algunos de ellos realizando su debut en la Televisión. Romero Marchent, Antonio Drove, Pilar Miró, Rovira Beleta y Mario Camus, han impreso a cada episodio su sello personal. Avalados por una conocida trayectoria en la pantalla grande, han utilizado técnicas cinematográficas para el rodaje.

Sancho Gracia será el Curro Jiménez

Encabezando el reparto de esta serie que ya se encuentra totalmente finalizada está Sancho Gracia, quien tendrá a su cargo el papel de Curro Jiménez, del que ha hecho, según comentarios de quienes han visto algunos capítulos de la obra, toda una creación.

En el papel de los bandoleros que le acompañan, estarán en la cuadrilla Paco Algora, José Sancho y Alvaro de Luna, junto a quienes actuarán, en diferentes episodios, un nutrido grupo de actores y actrices invitadas. Entre otros se podrán ver por la pantalla chica a Emma Cohen, Mari Paz Pondal, Pilar Velázquez, Lola Lemos, Elisa Ramírez, Patty Sheppard y muchos más.

Curro Jiménez en acción

Un sinfín de emociones, cargadas de persecuciones, apuradas fugas sin que falten las necesarias galanterías y algún que otro despojo, serán los elementos que matizarán estos primeros 13 capítulos de la serie «Curro Jiménez», un bandido que al cabo de las semanas, será reconocido por todos como alma generosa, y que, seguramente, se ganará la simpatía de la teleplatea.

La serie televisiva seguirá las variantes de las famosas leyendas de los bandoleros de Despeñaperros para abajo. El primer capítulo de la serie llevará por título «El barquero de Castillana» y está basado en una historia verídica.

No ocurre lo mismo con el resto de los episodios que narrarán la vida de este bandolero a veces por venganza, otras por simple aventurero y algunas más, con todas las características de un héroe. Y como ocurre siempre, la verdad se mezclará con la leyenda aunque —también como en otras tantas veces— los matices serán cargados sobre esta última.

Así es. El barquero de Castillana, padre de Curro Jiménez existió y fue despojado de su barca por la autoridad local. Su barca era su único medio de vida y será Curro quien vengará a su padre matando al usurpador y huyendo hacia el monte.

Hasta aquí la historia. Luego seguirá un poco la leyenda y otro mucho la fantasía del libretista para hacer pasar entretenidos momentos junto a «Curro Jiménez».

Novedades Editoriales

Woolf.—ENTREACTOS, 250 pesetas.
Celaya.—BUENOS DIAS, BUENAS NOCHES, 120 pesetas.
Bretón.—LA LLAVE DE LOS CAMPOS, 350 pesetas.
Marxismo y Democracia: FILOSOFIA, cinco vols. 200 pesetas, c/u.
Saporta.—HISTORIA DE LA NOVELA NORTEAMERICANA, 450 pesetas.

Solicítelo en nuestra sección de librería.

GRAFICAS AGUADO

Mayor, 98. Tfno. 72 27 84

I. G. DIARIO-DIA

Mayor, 99. Tfno. 72 26 90

tv. E. PROGRAMAS PARA EL DIA 20

PRIMERA CADENA

13,45: Carta de ajuste. «Música Coral Contemporánea».—14,00: Programa regional simultáneo.—14,30: Apertura y presentación.—14,31: Avance informativo.—14,35: Aquí, ahora. Programa informativo.—15,00: Telediario. Primera edición.—15,30: Hoy por hoy. Programa de actualidad.—16,30: Lascia Ch'io Pianga, Haendel.—16,40: Despedida y cierre —18,45: Carta de ajuste. «La música de Francisco Cano».—19,00: Apertura y presentación.—19,01: Avance informativo.—19,05: La semana.—20,30: Novela: «Papá Goriot» (Cap. XV).—21,00: Cosas de chicos. «La viuda».—21,30: Telediario. Segunda edición.—21,50: Informativo.—22,30: Un, dos, tres...—23,45: Telediario. Tercera edición.—00,05: Reflexión. Espacio religioso.—00,10: Despedida y cierre.

SEGUNDA CADENA

20,00: Carta de ajuste. «Ciclo: Música para cine: Manuela».—20,30: Presentación y avances.—20,31: Encuentros con las artes y las letras.—22,00: Noticias en el segundo programa. Información nacional e internacional.—22,30: El humor de Carol Burnett.—23,00: Barnaby Jones: «El último contrato».—24,00: Ultima imagen.

Anuncios curiosos en las páginas de los diarios

Nueva York, 19. (Efe).—En los días en que son pocas o aburridas las noticias el lector de periódicos neoyorquino puede encontrar solaz en las páginas de anuncios en las que lo mismo se indaga por el paradero de murciélagos que se solicitan muertos arrepentidos.

Por ejemplo, ayer el Departamento de Salubridad municipal informa que existe un «escuadrón murciélago», compuesto por cuatro jóvenes universitarios, que está siempre listo para responder a las llamadas de auxilio de los ciudadanos que se vean amenazados por los peligrosos quirópteros que son transmisores de rabia.

Para aquellos que pudieran considerar la advertencia como una broma, el Departamento advierte que más de un centenar de murciélagos han sido capturados en esta ciudad de los rascacielos, en la que muchos residen permanentemente y otros visitan con preferencia en este mes de agosto en el que dos personas han sido mordidas —incluyendo a una residente de Brooklyn en la nariz.

Otros anuncios en el «New York Times», ayer:

«¿Siente usted deseos de comer hielo, almidón, arcilla, yeso o cualquier otra substancia o desperdicio similar? Investigadores de una importante escuela de medicina de Nueva York estudian la causa y el tratamiento de este comportamiento...».

«¿Alguna vez lo han declarado muerto y aún está vivo? Nos interesa entrevistarlo para una obra en preparación».

—«Candidato a la Alcaldía de Nueva York en 1977 necesita quien (o quienes) lo respalden con 50.000 dólares...».

En todos los casos se facilitan teléfonos o direcciones para que establezcan contacto los interesados.

M.C.D.2022

VENTA DE BAÑOS

FIESTAS DE SANTA ROSA

BALANCE MUNICIPAL DE DOCE MESES

EN UN PROMETEDOR COMPAS DE ESPERA

Se han realizado diversas obras de urbanización

Inmediata instalación de la red telefónica automática

PRONTO LA VILLA CONTARA CON UNA POBLACION DE 25.000 HABITANTES

(Una entrevista con el alcalde accidental, don MANUEL GARRAPUCHO)

Ante las tradicionales fiestas de Santa Rosa de Lima, hemos recabado (como todos los años) la información municipal en Venta de Baños. En ausencia del alcalde-presidente, nos informa el alcalde accidental, don Manuel Garrapucho.

He aquí sus manifestaciones:

—¿Satisfecho de la labor municipal en los últimos doce meses?

—Personalmente, pienso que nunca se puede esta plenamente satisfecho, que siempre queda algo por hacer. De todas formas, aunque accidentalmente en el cargo, creo expresar el sentir de la Corporación si manifiesto que el último periodo no ha sido pródigo en grandes realizaciones, que más bien ha constituido un esperanzador compás de espera, de los próximos ejercicios para los que ya existen programados grandes proyectos, de los que hablaremos más adelante. No obstante se han llevado a cabo distintas obras de urbanización de calles, plazas y jardines, que nos acercan a la total urbanización del casco urbano. Hay que tener en cuenta las especiales circunstancias políticas y económicas en que la administración pública ha tenido que desenvolverse durante este periodo, y de ello se pueden sacar consecuencias sobre la menor agilización en cuanto a obras o expedientes administrativos, que, en circunstancias favorables o simplemente normales, se hubieran realizado.

—¿Qué se ha logrado, concretamente de mayor importancia?

—Aparte de las obras de ordenación de tráfico y las de pavimentación y embellecimiento de calles y plazas, antes mencionadas, que sin perder su importancia, por ello, forman parte de una programación anterior, el logro más importante del presente periodo, sin duda alguna es la aprobación de las normas subsidiarias y complementarias de Planeamiento de Venta de Baños, confeccionadas por el Gabinete Técnico de Planeamiento del Ministerio de la Vivienda, que permitirá la ordenación adecuada del suelo del municipio. También es de gran importancia, la instalación de la Red Automática de teléfonos y la inauguración de la nueva central para cubrir dicho servicio de automatización con el que esperamos contar a partir del próximo mes de septiembre.

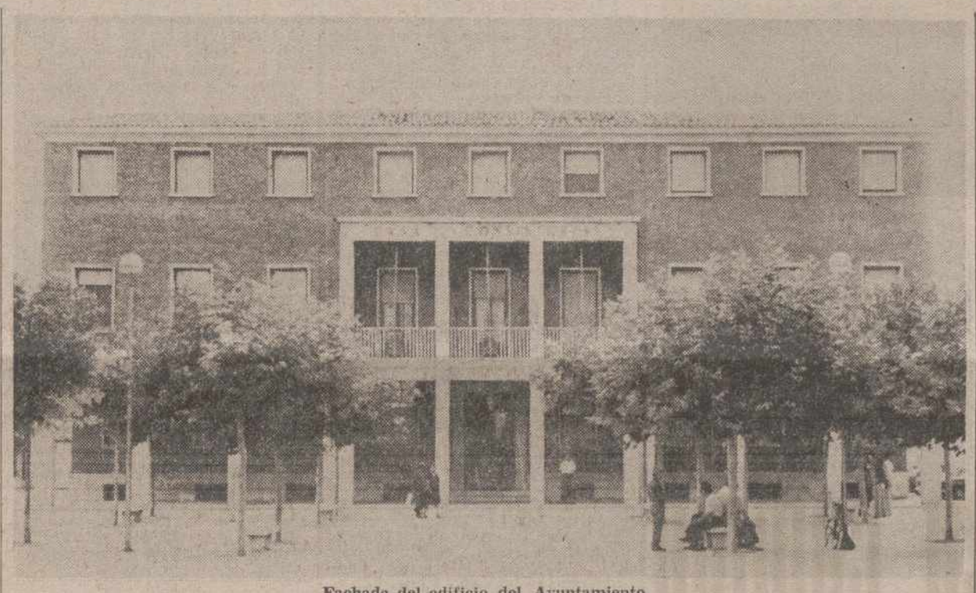

Fachada del edificio del Ayuntamiento.

Don Manuel Garrapucho, alcalde accidental de Venta de Baños.

—¿Qué proyectos hay de realización inmediata?

—En principio, hay dos proyectos ya aprobados, cuya realización se llevará a cabo en los próximos años 1977-1978, de gran importancia, por su necesidad manifiesta y porque complementando el Plan de Urbanismo antes referido, están previstos para una ciudad de 25.000 habitantes, como mínimo, que es la cifra de habitantes a la que en un futuro próximo aspira a llegar Venta de Baños con fundamentadas posibilidades.

Para la financiación de la ejecución de las obras de dichos proyectos, que se refieren concretamente a "la mejora y ampliación de abastecimiento de agua, con la construcción de una nueva estación depuradora", y al "proyecto del nuevo alumbrado público de Venta de Baños", por tratarse de presupuestos sumamente elevados, cuyo importe total ascenderá a cerca de cuarenta millones de pesetas, ha sido necesario acudir al crédito oficial, habiendo solicitado la Corporación muy recientemente un préstamo al Banco de Crédito Local, y contando igualmente con subvenciones de la Comisión Provincial de Servicios Técnicos y demás organismos competentes

—¿Otros proyectos a más largo plazo?

—Fundamentalmente uno: la supresión de los pasos a nivel sobre el ferrocarril, en los cruces de éste con la carretera de Calabazanos a Esguevillas, hoy convertida en una amplia avenida, dentro del casco urbano, denominado Frontera de Haro, y que constituyen una verdadera traba urbanística a la hora de proyectar cualquier realización en dicha vía principal, así como una serie de incomodidades que han de soportar diariamente todos los usuarios de dicha Avenida, verdadero nudo gordiano en la circulación rodada de Venta de Baños.

Dicha supresión se llevaría a cabo, a cambio de dotar a la población de una red de pasos elevados, que, si bien, hasta ahora ha parecido utópico, por el coste de las obras necesarias, es momento de pensar que habrá que sobreponerse a las dificultades económicas en aras de una mayor fluidez de tráfico, de una mayor comodidad para los peatons, de una ordenado urbanización de la zona donde se ubicará, y, en fin, de una necesidad imperiosa, si queremos cumplir nuestro deseo de hacer de Venta de Baños, una ciudad, fundamentalmente residencial, bella, limpia y cómoda.

—Háblenos del momento industrial de Venta de Baños y sus perspectivas.

—Es de sobra conocido, que Venta de Baños es, especialmente, un pueblo industrial. Es un pueblo joven, y por tanto, con un esperanzador porvenir, ya que de pasado, casi carece. Nació con la industria —Red Nacional de Ferrocarriles Españoles— dio sus primeros pasos a impulsos de la instalación de fábricas —Azucarera de Castilla, Cehosa, Bri-

(Continúa en la página siguiente)

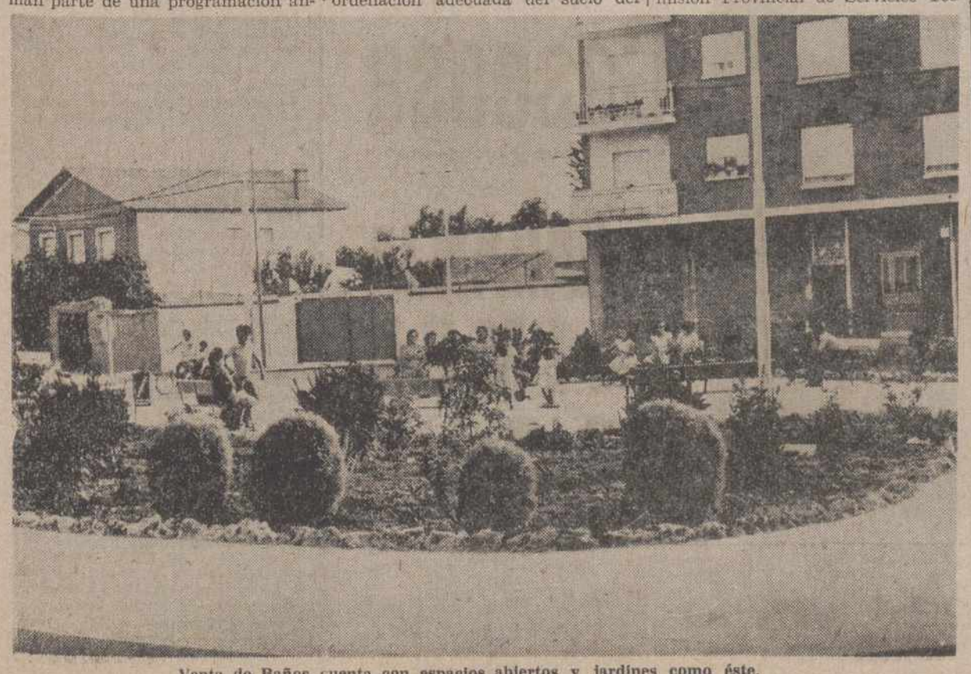

Venta de Baños cuenta con espacios abiertos y jardines como éste.

Programa oficial de festejos

Del 20 al 29 de agosto

DIA 20, VIERNES:

A las 20,00.—Proclamación oficial, en el salón de actos del Ayuntamiento, de la Reina de las Fiestas y sus Damas de Honor.

Actuará como presentador don Pedro Sáiz Alonso y pronunciará el Pregón, don Andrés Quintanilla Buey. Durante el acto, se procederá a la entrega de premios a personajes distinguidos de la localidad.

A las 24,00.—En la Sala de Fiestas «SAN-GAR», gran verbena de inauguración de fiestas, patrocinada por el Ilmo. Ayuntamiento, con presentación popular de la Reina y su Corte de Honor. Durante dicho acto se hará un elegante desfile de modelos, con sorteo de premios y sorpresas entre los asistentes.

DIA 21, SABADO:

DIA DE LA PISCINA

A las 10,30.—En el Campo Polideportivo, competición de natación, para ambos sexos, de carácter provincial y local, organizada por la Federación Palentina de Natación y patrocinada por el Ayuntamiento, con entrega de medallas y trofeos.

A las 17,00.—XXXVI Carrera Ciclista, de carácter nacional, para aficionados de primera y segunda categoría, organizada por la Federación Palentina de Ciclismo y patrocinada por el Ayuntamiento.

A las 17,30.— Primera eliminatoria de los Campeonatos de

— Pelota a mano.
Pelota a pala, y
— Frontenis.

en el Campo Polideportivo y frontón de los PP. Reparadores.

A las 19,00.—Celebración de Santa Misa, en la plaza de Santa Rosa de Lima, como homenaje a nuestros mayores, oficiada por el señor Obispo de la Diócesis, organizada por la Asociación Católica de Padres de Familia.

Al finalizar la misma, actuación del Grupo Musical «Tierra de Campos».

A las 20,00.—La banda de música recorrerá las calles de la población interpretando alegres pasacalles y acompañando a los cabezudos.

A las 23,30.—Gran becerrada nocturna, en la que se lidiará la clásica vaquilla por aficionados de la localidad, finalizando con una gran verbena popular en la calle Calvo Sotelo.

DIA 22, DOMINGO:

A las 8,00.—Concurso local de pesca de ciprinidos, organizado por la Asociación Deportiva de Caza y Pesca y patrocinado por el Ayuntamiento.

A las 8,30.—Alegres dianas y pasacalles, interpretados por la banda de música, precedida por los cabezudos, por las calles de la población.

A las 10,00.—Confrontación ciclista nacional infantil, organizada por la Federación Palentina y patrocinada por el Ayuntamiento.

A las 11,30.—«Homenaje a nuestros mayores», en la plaza del Ayuntamiento, con baile y conciertos de su época, organizado por la Asociación Católica de Padres de Familia y por el Ayuntamiento, que lo patrocina.

En este acto participarán exclusivamente los homenajeados. Al término del mismo serán obsequiados por diversas firmas comerciales de la localidad. Por un jurado nombrado al efecto, entre nuestros mayores y esposas, se elegirán "Los Azuelos de las Fiestas».

A las 12,00.—Continuación de las eliminatorias de pelota a mano, pelota a pala y frontenis, en el Campo Polideportivo y frontón de los PP. Reparadores.

A las 18,00.—Gran partido de fútbol entre los equipos Palencia C. F. (primer equipo) y C. D. Venta de Baños, disputándose un va-

(Continúa en la página siguiente)

VENTA DE BAÑOS ES ESPAÑA EN CAMINO

A la media noche se citan los expresos y trenes postales

Los que mejor labor hacen, son los demócratas chispas

Hasta los trenes de mercancías respetan su horario

Por José PEREZ LLORENTE

El andén de la estación ferroviaria de Venta de Baños, es el andén de España, es el pulso de la actualidad nacional. Es el lugar en el que se intuye el momento industrial, con sus trenes airosos de «contenedores», que, como maletas ferroviarias, van pasando por los diversos trenes de las naciones de tránsito, sin que la mercancía sea manipulada hasta su destino. Los trenes de minerales, ruidosos, veloces y, de formas geométricas raras. Los trenes de butano, cuyos vagones parecen bombonas gigantescas y los trenes de voluminosas piezas de hormigón, en los que se imagina uno puentes ya construidos. Todas estas circulaciones ferroviarias, de trenes de mercancías, se caracterizan desde hace algunos años en que llegan con una rabiosa puntualidad. Tienen un horario tan exigente como el de los trenes de viajeros.

Por el andén de Venta de Baños pueden verse todas las modalidades de innovaciones. En estos últimos días hemos visto pasar airoso y ligero, al moderno tren basculante, de un amarillo rabioso y que adoptará velocidades no conseguidas en las redes ferroviarias españolas. En el momento actual se encuentra en pruebas. Dominan, pululan, corretean y discurren por todas direcciones, los democráticos «chispas», que son los trenes que más trabajan en el ferrocarril, que mejor labor hacen y que solamente descansan en las horas nocturnas, cortas y apresuradas. Son los que mejor labor hacen en nuestras redes ferroviarias, los que se asoman a todas las estaciones y contribuyen a que la sociedad sea más cómoda y más atractiva.

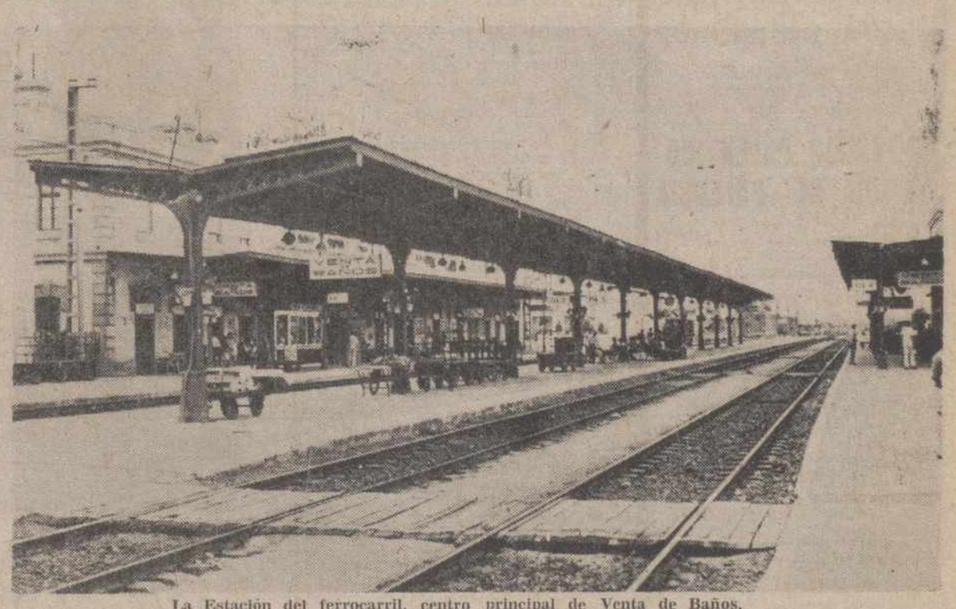

La Estación del ferrocarril, centro principal de Venta de Baños.

Por la estación de Venta de Baños suelen pasar diariamente más de doscientas circulaciones, con un importante movimiento de viajeros, por taquilla, del orden de los 750,

(Continúa en la página siguiente)

M.C.D.2022

LA CAJA RURAL

Felices Fiestas de Santa Rosa
PARA CLIENTES Y AMIGOS

Una entrevista con el alcalde accidental, don Manuel Garrapucho

(Viene de la página anterior)

quetera, Precón, S. A., Butano, S. A.—, y ahora se la presenta la mayor oportunidad para seguir creciendo. Posiblemente sea definitivo para su consolidación. La instalación de la nueva factoria FASA-RENAULT en sus proximidades, concretamente en terrenos de Villamuriel de Cerrato, ha despertado ya, un verdadero interés inversionista y las perspectivas no pueden ser más favorables para Venta de Baños, por su arraigado caracter industrial, y por su inmejorable situación como nudo de comunicaciones.

—¿Agricultura y ganadería, en el Municipio?

—Como he apuntado anteriormente, Venta de Baños, es esencial y principalmente industrial, pero, no obstante, tiene "su jardin" la zona agrícola y ganadera del municipio, se encuentra en Baños de Cerrato nuestro pueblo "museo" (robo la definición a un entrañable amigo), y ciertamente en pocos lugares se podrá calificar al campo de "jardin", y de "Rejados", por ejemplo. Ello hace que la agricultura presente en esta zona del Cerrato, un nivel floreciente, superior, desde luego al del resto de la comarca, con el único inconveniente de la reducida extensión superficial del término municipal.

—¿Cómo va el comercio de la localidad?

—Ciertamente, el comercio de la localidad no está a la misma altura que cualquier otra actividad empresarial, y ello se debe posiblemente a su proximidad con Palencia y Valladolid, y la facilidad de comunicación con dichas capitales. No obstante se viene observando últimamente un gran interés por la renovación y en la inauguración de establecimientos que cumplen con creces la finalidad para la que han sido instalados, sin olvidar algunos ya tradicionales, que son verdaderos centros comerciales, que en nada tienen que envidiar a los de su género, incluso en la capital.

—¿Venta de Baños y su posible promoción turística?

—Pienso que Venta de Baños, cuenta en estos momentos, turísticamente hablando con suficientes atractivos para hacer de ella una encantadora ciudad de vacaciones. Su situación, a pocos kilómetros de tres capitales, su clima, sus cercanos montes, sus riberas al Pisuerga y al Carrión, ofrecen encantos naturales suficientes para el descanso, para el placer de pescar, cazar, incluso navegar. Además cuenta con todo tipo de instalaciones de recreo, su complejo Polideportivo es conocido en toda la región (piscinas), frontón, tenis, verde césped, canchas de balonmano, baloncesto, etc.), excelentes salas de fiesta donde encontrar espectáculos musicales de primer orden, cines, cafeterías y rastaurantes, y sobre todo, un factor importante, con la gentileza y amabilidad de sus gentes, abiertas a quien llega. Pero creo que a todo ello se ha llegado sin una verdadera promoción, lo que me hace pensar que se podía aspirar a muchos más en este sentido, si se canalizara a través de alguna entidad, un Centro de Iniciativas Turísticas, que sería muy interesante para la localidad.

—¿Qué hay del capitulo cultural y deportivo en el Ayuntamiento?

—Dentro de la actual Corporación, existe un verdadero interés hacia todo que tenga alguna relación con la cultura y el deporte. En el aspecto cultural, es de destacar la labor realizada por un grupo de jóvenes de la localidad, que durante las pasadas Navidades, pusieron en movimiento a cientos de personas, para hacer realidad una de las mejores cabalgatas de Reyes que hemos presenciado en el pueblo. También es merecedora de plácemes la Asociación de Padres de Familia y la Asociación de Amas de Casa, que durante el año, han llevado a cabo distintos Concursos, de pintura infantil, de dibujo, y numerosos ciclos de conferencias, a cual más interesantes. Buena laber se desarrolla en la Biblioteca Municipal,, que recientemente ha visto incrementados sus volúmenes, con un nuevo lote de libros. También en los centros de enseñanza, tanto oficiales como privados o religiosos, se han llevado a cabo todo tipo de actividades culturales, que sería muy difícil poder enumerar. Y por último, dar las gracias al Grupo Folk «Tierra de Campos», por su desinteresada organización de la II Muestra Regional de Canción Folk, que bajo el patrocinio del Ayuntamiento se llevará a cabo durante estas Fiestas, y que promete ser de un interés extraordinario, dada la calidad de los grupos que intervienen.

—En cuanto al aspecto deportivo, hay que resaltar de nuevo la permanencia en la categoria Primera Regional Preferente del C. D. Venta de Baños, representativo de la localidad, que cuenta asimismo, con otro equipo de Promesas del C. D. Venta de Baños, en Segunda Regional, y una sección de Juveniles. Igualmente destaca la actuación del C. D. Sangar, con sus equipos de balonmano y voleibol masculino y femenino en las competiciones provinciales. Quiero elogiar también la gran labor desarrollada durante este verano en la Piscina Municipal con la celebración de un cursillo de natación para señoras, organizado por la Asociación de Amas de Casa, y otros para niños patrocinado por el Ayuntamiento y organizado por la Delegación Nacional de Deportes, con afluencia masiva de aprendices en ambos casos, siendo aproximadamente ciento ochenta niños, los que aprenderán a nadar, con la terminación del curso que se está realizando actualmente. Y desde aquí también mi enhorabuena a Santiago de la Parte, atleta local, ejemplo para toda la juventud, que tantos éxitos nos ha proporcionado durante la campaña de cross y en las pistas de atletismo, hasta el hecho de convertirse en el segundo mejor hombre nacional de campo a través, después de ese fenómeno «también» palentino llamado Mariano Haro.

—¿Alguna otra manifestación?

—Pues para no hacer más extensa la entrevista, nada más, enviar mis deseos de que las fiestas sean un motivo de unión y de felicidad para todos los vecinos y los forasteros que tengan a bien acompañarnos

ALAMO SALAZAR

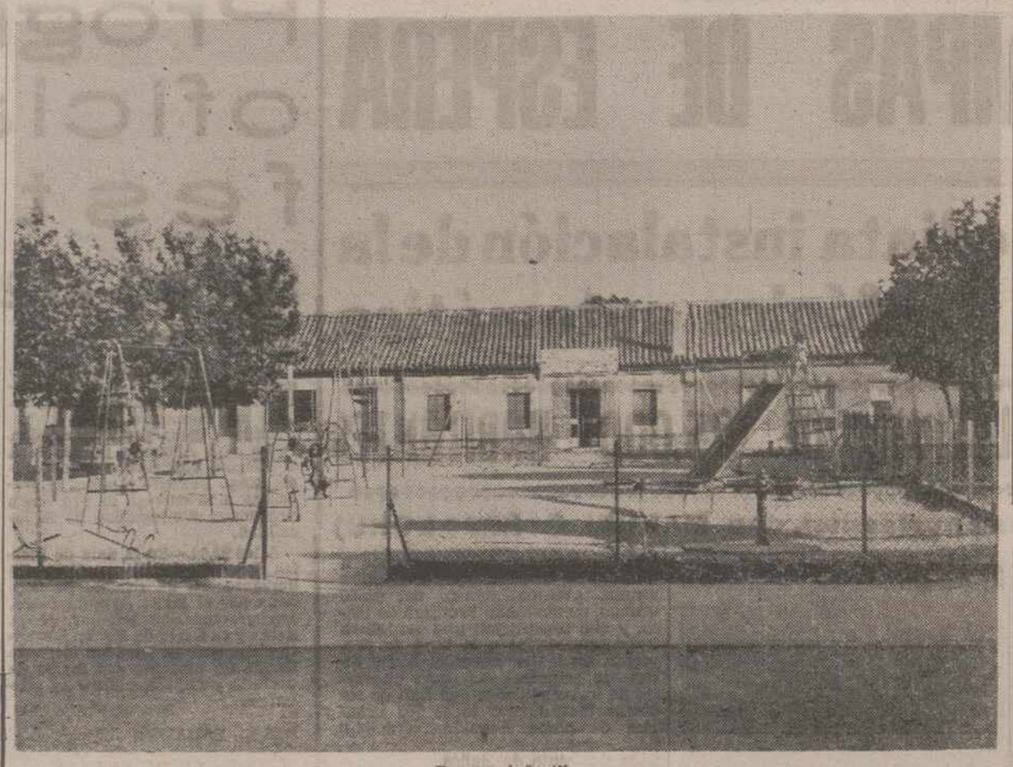

Parque infantil.

Programa oficial de festejos

(Viene de la página anterior)

lioso trofeo, en el Campo Polideportivo Municipal.

A las 23,30. — Gran becerrada nocturna, en la que se lidiará, por aficionados de la localidad, la clásica vaquilla.

A continuación, gran verbena popular en la calle Calvo Sotelo y quema de una artística colección de fuegos artificiales.

DIA 23, LUNES:

DIA PATRONAL

A las 9,30.—Alegres dianas y pasacalles por las calles de la población, amenizados por la banda de música.

A las 10,00. — Continuación de las eliminatorias de pelota a mano, pelota a pala y frontenis, en el Campo Polideportivo y frontón de los PP. Reparadores.

A las 12,00.—Misa Solemne, con sermón y procesión, en la parroquia de Santa Rosa de Lima, con asistencia de la Corporación y autoridades locales.

A las 13,00.—En la plaza de Santa Rosa, exhibición ante las autoridades del Batallón de Majorettes «El Villar», desfilando a continuación por las principales calles de la localidad.

A las 13,30.—Concierto público en la calle Calvo Sotelo, a cargo de la banda de música.

A las 17,00.—Exhibición en la plaza de toros del Batallón de Majorettes «El Villar».

A las 18,00.—Gran festival taurino, con posterior desfile del Batallón de Majorettes por las calles de la localidad.

A las 20,00.—Actuación del Guiñol «Teatro Arlequín», de Valladolid, en la plaza de Cristina García.

A las 21,00.—Baile popular en el Real de la Feria.

A las 23,00.—Gran verbena en el Real de la Feria, durante la cual se quemará una artística y vistosa colección de fuegos artificiales.

DIA 24, MARTES:

DIA DEL NIÑO

A las 11,00.—Gran Olimpiada Infantil, competiciones, carreras, concursos sorpresas, etc. destinada a los niños, en el Campo Polideportivo Municipal.

A las 17,00.—X Concurso de Pintura y Dibujo Infantil, a celebrar en la plaza del Ayuntamiento, organizado por la Asociación Católica de Padres de Familia y patrocinado por el Ayuntamiento.

A las 18,30.—Gran espectáculo de "Partida de Ajedrez Viviente", en la plaza de toros, desarrollado por el Club de Ajedrez "Peón 4-Rey", de Aguilar de Campoo, seguido de otra gran becerrada "Pro Equipo de Fútbol", con la lidia de una vaquilla por aficionados de la localidad.

Para esta gran becerrada se espera y ruega la máxima colaboración en favor del equipo de fútbol.

A las 21,00.—Teatro Guiñol con la actuación del "Teatro Arlequín" de Valladolid, en la plaza de Cristina García.

DIA 25, MIERCOLES:

A las 11,00.—Gran partido de balonmano, en el Campo Polideportivo entre los equipos de "La Salle" de Palencia y "San-Gar" con entrega de trofeos.

A las 12,00.—Gran partido de voleibol femenino, en el Campo Polideportivo, entre los equipos "Medina Cref" de Valladolid y "San-Gar".

A las 17,00. — Continuación de las eliminatorios de pelota a mano, pelota a pala y frontenis, en el Campo Polideportivo y frontón de los PP. Reparadores.

A las 19,00.—Teatro Guiñol para los niños, con la actuación del "Teatro Arlequín" de Valladolid, en la plaza Cristina García.

A las 23,30. — Gran velada de boxeo, en la plaza de toros, organizada por la Federación Palentina de Boxeo y patrocinada por el Ayuntamiento.

DIA 28, SABADO:

A las 11,00. — Continuación de las eliminatorias de pelota a mano, pelota a pala y frontenis, en el Campo Polideportivo y frontón de los PP. Reparadores.

A las 12,00.—Fallo del III Concurso de Fotografía "Rosa de Lima", y exposición en el Ayuntamiento de las obras presentadas.

A las 16,00.—Campeonato local "Caza de Codorniz con Ferro", organizado por la Asociación Local de Caza y Pesca y patrocinado por el Ayuntamiento.

A las 18,00.—Gran encuentro de fútbol entre los equipos C. D. Estrella, de Antigüedad (Primera Regional) y C. D. Mazo, de Venta de Baños, disputándose un valioso trofeo.

A las 22,30.—II Muestra de Canción Folk-Regional "Rosa de Lima", con la intervención de grupos representativos de las siguientes provincias:

Burgos, León, Zamora, Salamanca, Avila, Segovia, Valladolid y Palencia, organizado por el Grupo Musical "Tierra de Campos".

DIA 29, DOMINGO:

A las 10,00. — Gran gymkhana automovilística, en la calle Churruca, patrocinada por el Ayuntamiento y diversas firmas comerciales.

A las 12,00.—Final de las competiciones de pelota a mano, pelota a pala y frontenis, en el frontón de los PP. Reparadores.

A continuación, y en el mismo frontón, confrontación de los Campeonatos de España de pelota a mano de la Segunda categoría de aficionados.

A las 13,30.—En la casa social de la Asociación de Padres de Familia, se hará entrega de los premios del X Concurso de Pintura y Dibujo Infantil. En el mismo acto serán obsequiados los niños que se han destacado por su asistencia y comportamiento en la Biblioteca Municipal.

A las 18,00.—Gran partido de fútbol entre los equipos C. D. Dueñas y C. D. Venta de Baños, con entrega de trofeos.

NOTA.—La Comisión se reserva el derecho de modificar algún espectáculo y horario de programa, si la fuerza mayor lo impusiera. Todos los espectáculos se detallarán en programas especiales. Las competiciones deportivas que se celebren en el Campo Polideportivo y campo de los Padres Reparadores, serán gratuitas, a excepción de los partidos de fútbol. El Real de la Feria se instalará en la prolongación de la calle Queipo de Llano. Durante los días de fiestas habrá diversos espectáculos ajenos a este programa.

Venta de Baños es España en camino

(Viene de la página anterior)

aunque el núcleo más importante de los viajeros suelen ser los de paso, los que ya llevan su llamado «billete combinado». Ha desaparecido de la estación aquella aglomeración continua de viajeros que durante las 24 horas del día en otros tiempos, llenaban todos los andenes. Ahora, con la organización racional de los itinerarios de trenes, ha desaparecido el transbordo de viajeros. Sus salas de espera, frías y decimonónicas, han cobrado en estos días nuevo ambiente, dándole más intimidad, con butacones de skay, y mesas bajas. Es decir, se ha hecho desaparecer lo más triste de nuestros ferrocarriles: las salas de espera, que ahora se utilizan muy poco.

Cuando más se nota la actividad ferroviaria es en las épocas en que España se lanza, caminos adelante, con las maletas hechas. Se organizan trenes especiales, que, junto con los ordinarios, suplen la posible y calculada demanda de plazas. Los ferrocarriles, se preocupan para que España recorra los caminos geográficos con la mejor comodidad posible. A veces, esto no se consigue, por culpa de los imponderables. También tiene su importancia la organización de trenes especiales, con los que ahora se satisfacen las necesidades de transportes de nuestros españoles de la emigración. En muchas ocasiones las circulaciones de trenes, en el turno de noche, han pasado de ciento cuarenta.

Los trenes de viajeros, los expresos pasan por Venta de Baños, en su mayor número, hacia la media noche, por eso de que está situada a mitad de camino de la capital de España; estación de procedencia, por ahora, de los trenes que circulan hacia el litoral.

También es importante el movimiento de los trenes postales, con su consiguiente trasbordo de sacas, que pasan también sobre la media noche, para que los españoles, en la temprana mañana, se encuentren con el correo. En nuestros andenes de la estación, se cruzan los trenes postales y entonces los empleados de correos se hacen dueños de la situación y, con la mayor eficacia y actividad, completan y descargan las carretas, plenas de sacas, hasta el límite de la inestabilidad.

Desde hace tiempo se viene hablando de los proyectos ferroviarios más inmediatos, entre los que se encuentran la nueva estación de viajeros, la apertura de la nueva fonda, con características modernas y, con participación municipal, está el nueno y amplo patio de coches, que ocupará la explandad de salida de la estación y que ha de transformar a la importante y estratégica estación de Venta de Baños, en un las más modernas y funcionales de spaña. Lamentamos sobre este punto no poder dar datos concretos, ya que sobre el particular solamente hay proyectos.

Una de las consecuencias ha sido la Residencia de Agentes, que es un verdadero hotel para las horas de descanso de los agentes de otras localidades, al cumplir servicio en esta localidad.

No queremos, en estas impresiones ferroviarias, dar cuenta de las anécdotas, que las hay, y muchas, y que casi siempre, como sucede en estos casos, dan cuenta de la simplicidad de las gentes, y no creemos oportuno relatar esos sucedidos pintorescos que con más o menos gracia guardan todos los ferroviarios. Sabemos de muchos viajeros que a la hora de llegar a sus casas se acuerdan de las facilidades, que los empleados de Venta de Baños les han dispensado, remitiéndoles cartas de agradecimiento Los empleados de Venta de Baños, que proceden de las más diversas zonas geográficas, se caracterizan por tomar, con seriedad y entusiasmo, la sagrada misión de atender al público, al que algún medio oficial ferroviario quiere llamar cliente, palabra que consideramos como oportuna ya que la palabra viajero es la suficientemente clara.

Estación ferroviaria de Venta de Baños, por la que cruza nuestra actividad productiva y por la que los itinerarios tienen un punto de parada, los trenes se seccionan para desperdigarse en sus correspondientes destinos y se unen para caminar acoplados. Venta de Baños, es España en camino.

Venta de Baños, estación más importante de España, de la que hay que hablar en todos los acontecimientos de este núcleo urbano, que nació a la sombra del ferrocarril, y que, en cuanto a su creación, es una de las más modernas de España.

LLORENTE

El periódico de PALENCIA para los palentinos

TODA LA INFORMACION DE NUESTRA CIUDAD Y PROVINCIA, EN

EL DIARIO PALENTINO-EL DIA DE PALENCIA

CON LA ACTUALIDAD DEPORTIVA, LOCAL NACIONAL Y MUNDIAL

PRECIO: 10 pesetas

SUSCRIPCION: 250 pesetas al mes

ESTE SIEMPRE BIEN INFORMADO, LEYENDO

DIARIO-DIA

"La Adelina"

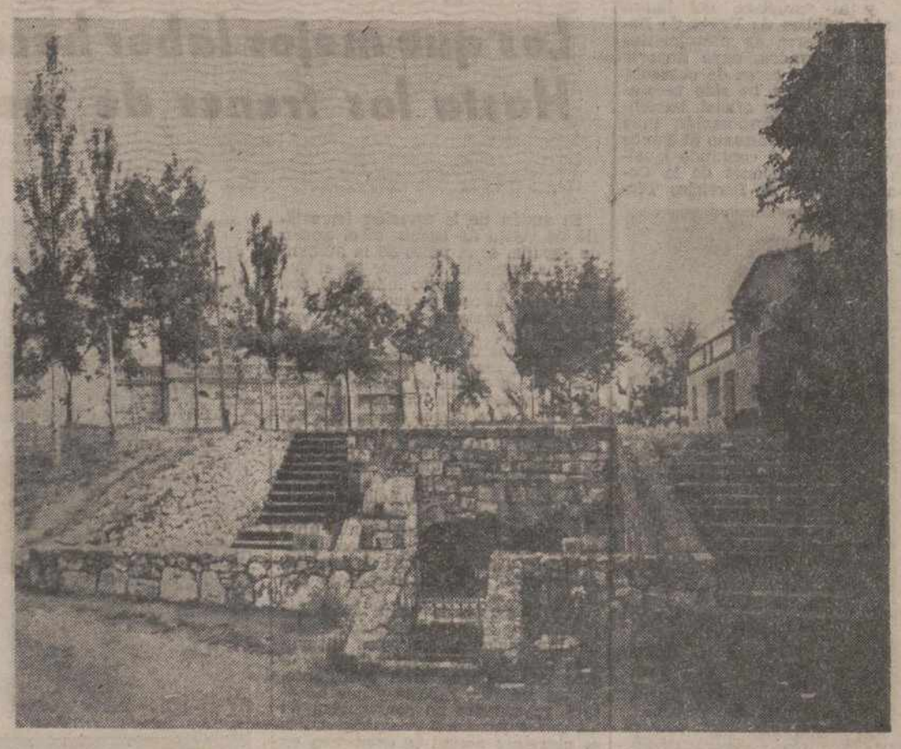

Gaseosa

NARANJA
LIMON
COLA

Telf. 232 - Baños de Cerrato - (Palencia)

M.C.D.2022

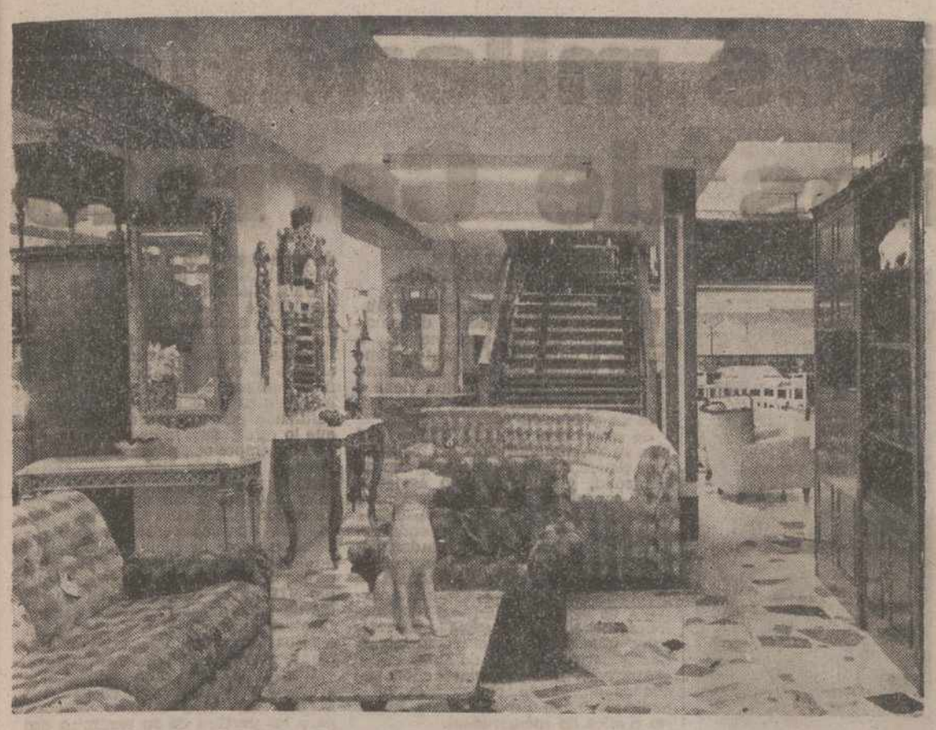

GALERIAS CARRACEDO

Avda. 1.º de Junio, 68
Venta de Baños (Palencia)

Felices Fiestas de Santa Rosa

LA MAS ELEGANTE EXPOSICION DE MUEBLES Y ARTICULOS DE REGALO

CARRACEDO

DISTRIBUIDOR OFICIAL EN VENTA DE BAÑOS
- Calvo Sotelo, 17
- José Antonio, 3
- 1.º de Junio, 68

Venta de Baños (Palencia)

● MUEBLES
● ELECTRODOMESTICOS
● FERRETERIA

Balay

Un tema en la vida local de Venta de Baños

Algo más sobre la pasarela

Por CARMEN QUINTANILLA BUEY

La imagen de la pasarela la unimos casi instintivamente a la tradición de Venta de Baños. Es uno de sus detalles relevantes, algo que lo caracteriza. Esta mole de hierro, no es tan infranqueable como el famoso muro de la vergüenza que produce el follón de los Berlines, aunque algunas personas la miran con parecido terror por ser la voz de alarma que anuncia sin titubeos que los años no pasan en balde. Intentan muchos cruzarla llenos de euforia y en seguida tienen que bajar los humos al comprobar tristemente que van sacando las orejas las primeras artrosis, las primeras taquicardias y un montón más de luces rojas que ponen en guardia; por eso...

—"Pues yo hace cuatro días estaba hecho un chaval, pero ahora... ya me canso al subir la pasarela, no creas".

—...¡Ah!, pero la pasarela yo no la suco ¿eh?, prefiero mil veces dar la vuelta al pueblo".

¡Ahí es nada, la vuelta al pueblo! Un pueblo que es tan largo y tan desparramado como la procedencia de sus habitantes. Muy alta debe ser la dosis de colesterol de aquellos que prefieren dar tal vuelta, porque a decir de los entendidos, desde un borde a otro de nuestra pasarela, dando la vuelta completa al pueblo, hay más de dos kilómetros. ¡¿Sí?!

El prurito de los habitantes de uno y otro lado de la pasarela se pone de relieve a la hora de cantar las alabanzas de cada uno de sus distritos:

—..."Pues nuestro lado es mejor, porque tiene...".

—"Sí, pero en cambio el nuestro...".

Y ¿Quién tiene la culpa de esto, y quién es la protagonista de esta línea divisoria? Pues la pasarela, sí señor.

En cuanto a que sean mejores o peores las cosas de cada lado de la misma, yo pienso que están los pros y las contras de ambos bastante equilibrados, por ejemplo: Un lado tiene el Folideportivo y otro tiene el San-Gar. Uno lado tiene el Cine (¡¿pero cuándo nos pones películas. Tomás?!) y otro tiene la iglesia parroquial. Un lado tiene el Colegio de Maristas y otro el de Reparadores. Y por este orden pastelerías, farmacias, médicos, peluquerías...

En cuanto a bares: Izquierdo, Eva, Duque, Celia, etc; por Sandoval, Maño, Orense, Hogar del Productor, etcétera. Ayuntamiento por Azucarera... y así, y así... Vayan sopesando y verán cómo en las dos partes cuecen habas. El día que en uno de ambos lados construyan una plaza de abastos, aquél saldrá ganando en mi opinión, porque hace falta.

No hace mucho tiempo que a nuestra pasarela la cubrieron con una gran visera. Decían que para evitar se mojaran sus transeuntes en días de lluvia. Yo al escuchar aquello pensé, que si se mojaban antes de llegar a ella y después de salir, total ya no importaba mucho seguir mojándose el poquitín de su trayecto, pero no; el verdadero motivo —según me aclararon después— fue evitar resbalones y caídas en días de lluvia o nieve —sobre todo nieve— con heladas encima. Eso ya era otra cosa. Pero los inventores del invento no contaban con que nuestro cierzo traicionero cuando arrecia en firme mezclado con la tal lluvia o nieve, hace que éstas se cuelen por entre la bonita filigrana de sus costados, y claro, para ese viaje no necesitamos alforjas. Así que entre eso y el agua o nieve que ya llevamos entre los pies los transeuntes, hay algunos días invernales, que con visera y sin ella, a la tal pasarelita no hay quien la meta el diente. ¡Ah! y gracias a que sobre sus desgastadas escaleras, en días así vuelcan algunos saquitos de sal gruesa, que si no, en los relucientes borcillos (tan relucientes que ya no tienen ni vestigios de su primitivo dibujo), nos íbamos a pegar más costaladas que se pega la princesa Ana de Inglaterra cada vez que monta a caballo, que es casi siempre.

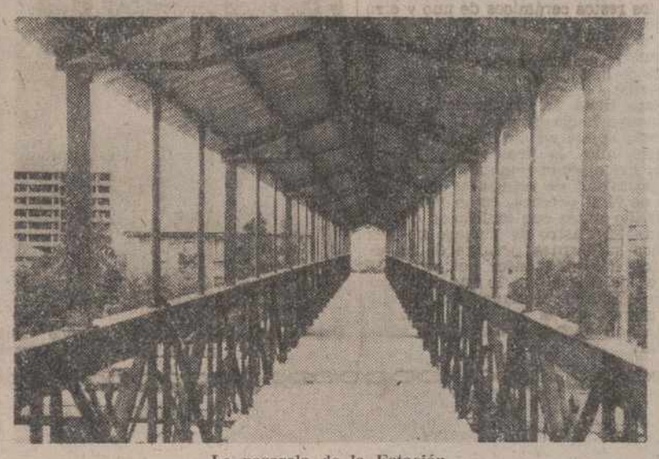

La pasarela de la Estación.

Hay días en cambio, que cruzar la pasarela tiene un particular encanto. Mejor que días, noches. Concretamente esas noches tibias de verano, con vientecillo suave, cobran sobre la pasarela una sensación especial. ¿No lo ha experimentado usted? Pues crúcela, crúcela en noches así, respire profundamente y contemple mientras tanto ese galimatías de trenes, vías, luces... Le gustará.

Hace pocos días escuché esta conversación:

—¡Sí, pero es que cuando se inventó la pasarela las mujeres no llevaban pantalones, y... claro".

—¡Bueno y eso ¿qué tiene que ver?!

—Piense usted, piense... Las mujeres no llevaban pantalones, pero los maquinistas sí.

La señora Jesusa, «La asturiana» (Sí, hombre, sí, la madre de Ezequiel, de Manolo...) vio nacer la pasarela. Dice que fue un parto complicado y laborioso. Trajeron su armazón en piezas sin numerar de una construcción en Gijón, y hubo inconvenientes a la hora de realizar su montaje. Dicha constructora tenía gran interés en que obreros suyos vinieran a construirla, y al negarse a ello los de aquí, aquéllos como rebeldía no facilitaron nada las cosas, hasta el punto de no proporcionar todos los detalles necesarios para su perfecta construcción. Las dificultades se multiplicaban. Al fin, después de muchísimos líos, todo se arregló a fuerza de ingenio. Ahí está la prueba.

Antes de ello, los vecinos cruzaban las vías con el consabido riesgo, las casas no tenían agua ni el pueblo fuentes, y se servían de la fuente de la estación. Me dice la señora Jesusa, que muchas veces se formaban nutridos grupos de mujeres con sus cantarillos, a la espera de poder atravesar las vías, pero si se prolongaba el estacionamiento de trenes, y la prisa era grande, pasaban por debajo de ellos. Hubo suerte, no se produjeron accidentes. En cambio, al poco tiempo de inaugurar la pasarela, un vecino de Venta de Baños cayó rodando la escalera y murió en el acto. Prueba evidente de que a veces en la perfección está el peligro.

Pues bien. Desde mediados de julio del año 1914, tenemos pasarela en Venta de Baños. Ahí está, retadora y desafiante esperando ser acometida por el que se atreva. Y usted que la suba muchos años.

Una acción del Grupo de Investigaciones históricas, de Venta de Baños

Las raíces milenarias de Baños de Cerrato

Se descubre un "hábitat" precéltico, en su vega

Hasta hoy, Venta de Baños sólo podía hablar del «Baños histórico», como el poseedor de la Basílica, pero nuestros estudios han descubierto un pasado, más antiguo aún que el conocido, que puede observarse en estas tierras.

Cuando en 1972 tuvimos la idea de recopilar datos y reunir tradiciones de nuestro pueblo y alrededores, que de forma un tanto inexperta publicábamos con el nombre de «Nuestro Cerrato y su Historia», ni sospechábamos siquiera que en estos valles pudieran existir vestigios de pobladores anteriores a los visigodos, e incluso, el encanto de la villa romana de San Isidro, se nos antojaba como una realidad aislada, producto más bien de la casualidad que de la lógica. Pero hoy, a tan sólo cuatro años de aquellos comienzos, vemos con nuestra imaginación los diversos pobladores que aquí se asentaron, y leemos en los abundantes restos existentes, páginas elocuentes del esplendor pasado.

A medida que retrocedemos en el tiempo, imaginamos las riberas de nuestros ríos pobladas de legionarios, siervos romanos y laboriosos colonos; son los vencedores y sucesores sobre nuestro suelo, de los aguerridos «vacceos», que tantas veces se opusieron a las invictas legiones de Roma.

Anteriores a éstos, aproximadamente en el siglo VII antes de la Era Cristiana, se asentaron en algunas colinas limítrofes otras gentes, cuya cultura y costumbres aún nos son poco conocidas; son hombres que vienen de más allá de los Pirineos, portadores de una economía agrícola ganadera. Pero no son estos los primeros habitantes del lugar, pues a finales de la Era del Bronce existen grupos que cultivan los campos adyacentes al río, practicando probablemente una agricultura itinerante, dada la poca densidad de sus asentamientos y que han quedado atrasados culturalmente frente al área levantina; y estos hombres, testigos de la llegada de los primeros invasores centroeuropeos son el substrato étnico de la población cerrateña.

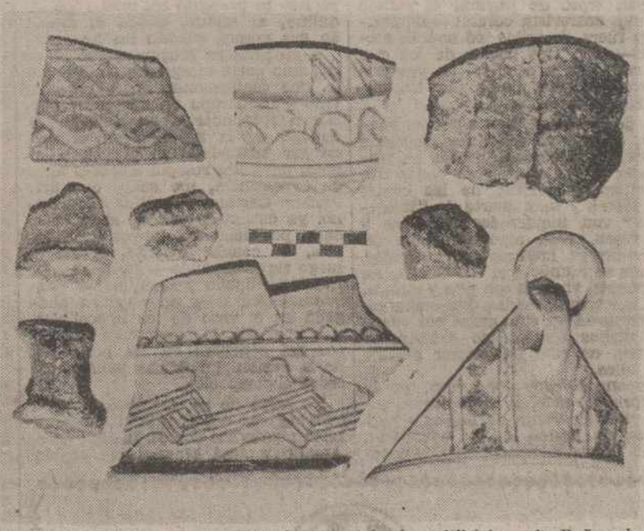

Cerámica pintada y fragmentos de vaso trípode celtibéricos de Baños de Cerrato, hacia el siglo I antes de Cristo.—(Foto Javier de Castro

Las huellas de todos estos pobladores, bien palpables y abundantes, dan a este novísimo Venta de Baños, que en la actualidad ni el Ayuntamiento posee su nombre, unas raíces que llegan casi hasta el segundo milenio antes de Cristo.

No pretendemos narrar pasajes de su historia, ni glosar estampas reales del pasado; sólo deseamos hacer constar y resaltar unos hallazgos que como eslabones sueltos, pudieran ser útiles para otras personas más especializadas, ya que los estudios arqueológicos de esta zona son escasos, y a la vez, queremos conseguir para los que aquí nacimos y vivimos, un mejor conocimiento de la misma, para poder apreciarla en el grado que se merece.

LAS PRIMERAS CITAS EN LA HISTORIA

El primer documento escrito sobre la villa de Baños, del que tenemos noticias data del año 1043, es el que Fernando I confirma las posesiones que sus antepasados habían donado al Monasterio de San Isidro de Dueñas; parece ser que Ordoño, García y Alfonso el Magno antes lo habían dado y confirmado (1)

(1) Fr. Damián Yáñez. «Historia del Real Monasterio de San Isidro de Dueñas».

Sabemos que en el siglo X, aparece con el nombre de «BALEÑOS», pero a partir de aquí, sólo cabe basarnos en los documentos que constituyen los restos arqueológicos y en los comentarios de los profesionales de la Historia, girando siempre en torno a las milenarias piedras de la Basílica y a las Termas de la antiquísima fuente.

El cronista P. Gregorio Argáiz, en su «Iglesia de Palencia» al hablar del monje Ascario —año 656—, dice así:

«Del tiempo de este prelado se halla en este Obispado de Palencia la fundación del Monasterio de San Joan Baptista del lugar de Baños. Está este pueblo cerca de la villa

(Continúa en la página siguiente)

REAPERTURA

MODERNISIMAS INSTALACIONES

BAR-CAFETERIA

CAFE ESPAÑOL

Terraza-Ambiente distinguido - Selección - Tapas - Mariscos - Platos combinados

Un nuevo estilo en atención a nuestros clientes con el servicio tradicional de esta casa.

C/. 1.º de Julio, 96. Tfno. 11. VENTA DE BAÑOS (Palencia)

¡FELICES FIESTAS PARA CLIENTES Y AMIGOS!!

M.C.D.2022

La enseñanza y su evolución en Venta de Baños

De la Sección Delegada, al Instituto "San Juan de Baños", de Bachillerato

El Instituto de Bachillerato «San Juan de Baños».

Por vez primera, y en el pasado curso 1975-76, la que era Sección Delegada del Instituto "Jorge Manrique", de Palencia, adquiría total independencia, pasando a ser Instituto "San Juan de Baños". En consecuencia, ya sí podía tenerse una Asociación de Padres de Alumnos, totalmente independiente de la de Palencia, entidad que comenzó a formarse a mediados del pasado curso, al objeto de que el presente tuviese forma propia, y pudiese trabajar, lo cual ya está haciendo con gran entusiasmo, en los distintos problemas de este Centro, como cualquier otro puede tener, e irles resolviendo, después de conocerles a fondo. De esta forma, todo padre se irá mentalizando ante el gran problema que tiene entre manos: la formación, en el sentido amplio de la palabra, de sus hijos, y cómo y de qué medios dispone para resolver tan árduo problema.

Mi enhorabuena, así como el agradecimiento de este Centro, para todos los componentes de tal Asociación por la enorme labor que han de realizar a costa de un gran esfuerzo, y que quizá aún no hayan tomado conciencia de la gran valía que ello ha de tener en un futuro próximo.

Y es que hoy día, a nivel nacional, nos encontramos ante un gran problema, muy distinto del que podía ser hace 15 o 20 años, cuando nosotros éramos estudiantes de Bachillerato. La formación e información del alumno en todos los órdenes.

La vida la sociedad, de todos es sabido, ha evolucionado sobremanera, y en consecuencia, exige cada día más del alumno que inicia el nuevo Bachillerato (B. U. P.), a los 14 años y termina a los 18, para ingresar seguidamente en estudios superiores. Por ello, ha de encontrarse can capacidad suficiente, no sólo de conocimientos en las distintas asignaturas, sino a nivel social. Ha de saber enfrentarse a una serie de tipo económico, social, político, moral y religioso, estos últimos quizá un poco relegados al olvido, pero harto importantes, para que sepa analizar en todo momento las circunstancias problemáticas que se le pueden presentar, y cuál ha de ser su comportamiento ante ellas.

En otras palabras, ha de saber qué problemas existen en todos los campos, y cómo actuar positivamente para su verdadera formación, y, consecuentemente, forjar su madurez humana. De esta forma, podrá tomar conciencia de sí misma, y facilitará su camino para el día de mañana.

Sin embargo, observo, hablando con otros compañeros, que el problema, quizá por un exceso de responsabilidad, no se le ha tratado conforme se debía, desviándose de él, ya sea en un sentido o en otro.

Me explico. Unos Centros, estatales o no, se han preocupado casi exclusivamente de la preparación de las asignaturas para la mejor información del alumno; sin embargo, han dejado de lado, es posible que involuntariamente, la formación que antes apuntaba en sus distintas características.

Por el contrario, otros centros en estos últimos años han tratado con demasiada intensidad este problema en cuanto a la formación se refiere, exagerándolo quizá en algunos puntos, despreocupándose bastante del nivel formativo y en consecuencia de los conocimientos que el alumno debe tener para pasar a estudios superiores, lo cual es negativo en él.

Opino que estamos en un momento crucial de la Enseñanza. Debemos tomar plena conciencia de la doble preparación que al alumno ha de darse en los dos campos que antes mencionaba, pero no obsesionándole con uno de ellos, que puede provocar casi el olvido del otro. Es por tanto imprescindible, buscar el punto intermedio, creando inconscientemente en el alumno ese doble sentido de la responsabilidad por sí mismo al que hacemos alusión.

La Enseñanza, como antes indicaba, ha evolucionado considerablemente. Sin embargo, en cuanto a la forma de exposición de las asignaturas sigue siendo estática. Cada profesor se preocupa de su materia, siéndole indiferente la relación que tiene con otras, y en consecuencia, la variación de la didáctica y de la pedagogía que ello requiere.

Y es que va siendo hora de que las asignaturas sean estudiadas por areas, de forma que el alumno vea la correlación que entre ellas existe, y que le facilitará su estudio. Al propio tiempo esto hará que el alumno vaya dándose cuenta de cuáles son sus cualidades, se irá definiendo en las distintas asignaturas y sabrá qué estudios posteriores son los que más le han de convenir. En otros términos, podrá encontrar su verdadera vocación, sin dejarse engañar, entiéndose bien ésto, por las calificaciones que pueda obtener, calificaciones que pueden falsear la verdadera preparación que el alumno tiene en cada asignatura.

Y es que, como en principio decía, la preparación que se exige al estudiante a todos los niveles, es cada día mayor. Por ello, debe tener unos conocimientos, al menos mínimos, para que el curso siguiente continúe los estudios con naturalidad y sin grandes problemas, y más aun, cuando pase a niveles superiores.

Precisamente, este punto entre otros, ya se ha tratado el pasado curso con los profesores de los Centros de Básica de esta comarca que mayor alumnado poseen, y que nutren este Instituto, para que la conexión entre Básica y Media, elimine problemas que puedan ser graves para tales alumnos, al pasar de un nivel al otro. Esta conexión esperamos continuará el próximo curso con más profundidad, y mayor número de Centros.

El alumnado con la madurez ya indicada, la toma de conciencia de los padres con la creación de la Asociación de Padres de Alumnos, la verdadera formación del Profesorado, y la interrelación constante entre estas tres entidades, como elementos-base de la Enseñanza, hará que ésta tome una forma muy distinta, evolutiva, positiva, y que definirá mucho más rápidamente al alumno la dirección que debe tomar, siempre con vistas a su propio futuro.

ANGEL NIETO DESCALZO

Las raíces milenarias de Baños de Cerrato

Cerámica incisa, hecha a mano y útiles de sílex del hábitat precéltico de Baños de Cerrato, siglos IX al VII antes de Cristo.—(Foto Javier de Castro)

(Viene de la página anterior)

de Dueñas, vna legua y dos de la ciudad de Palencia. Su sitio a la ribera del Pisuerga, enfrente del Monasterio de San Martín que fundó Santo Toribio; de quien está media legua muy corta y a la vista. Duró este monasterio de San Joan el tiempo que a los Godos el Reyno. Destruyéronle los árabes. Desamparándole los monjes. Estuvo sin ellos hasta los tiempos de don Alonso el Magno...» (1)

(1) Fr. Damián Yáñez «Historia del Real Monasterio de San Isidro de Dueñas».

BAÑOS COMO NUCLEO ROMANO

Las columnas de jaspe pizarroso de la Basílica, las Termas de las que quedan vestigios y el «Ara de las Ninfas» son elementos que vienen a demostrar la existencia de un núcleo de población con la suficiente personalidad como para definirnos a BAÑOS durante la época romana. Además, en las excavaciones antes citadas fueron hallados restos de una calzada romana que se dirigía a Tariego. En su margen derecha, y a la altura de las últimas casas de Baños, aparecen de forma discontinua, pero abundante, los restos de una villa romana, identificada por D. F. Wattemberg (2) y que nosotros he-

(2) F. Wattemberg «La Región Vaccea».

mos estudiado; labradores y obreros nos informan de cerámicas y otros objetos que en este lugar aparecieron y aparecen. Estos restost se localizan en una zona muy amplia, pues llegan hasta unos 50 metros del Matadero Municipal, prácticamente dentro del casco urbano de Venta de Baños; y bien pudiera tratarse en vez de una villa, del propio asentamiento romano que se extiende desde la fuente.

Todo esto rechaza la opinión de considerar al Baños romano, y sus Termas, como una dependencia creada o fomentada por los habitantes de Tariego, asentamiento este cuya romanización tal vez se reduzca a un puesto militar con sus normales dependencias, dado su carácter estratégico establecido para custodiar el paso del río de la supuesta calzada que salía de Viminacium.

BAÑOS EN TIEMPOS PRERROMANICOS

Si el carácter romano del pueblo de Baños está bien demostrado, no sucede así con el celtibero o vacceo, ni está claro durante los siglos de la prerromanización, pues lo más importante que se conoce de estas épocas se halla centrado en el vecino asentamiento de Tariego de Cerrato. Al lado izquierdo de la citada calzada hemos encontrado abundantes vestigios típicamente vacceos, y más adelante, en las proximidades del río, existió, según don Lázaro de Castro (3), una necrópolis de incineración

(3) Lázaro de Castro «El Castro de Tariego de Cerrato».

desde el siglo I antes de Cristo hasta el II de nuestra Era. Esta necrópolis no puede asignarse sin más a Tariego, pues se encuentra al otro lado del río, de lo que apenas existen paralelismos en otras ciudades de entonces; además, no coinciden exactamente las cronologías de los restos cerámicos de uno y otro lado, por lo que debía pertenecer a un asentamiento situado en su proximidad, entre la vieja calzada, la vega y la amplia curva que el río describe.

Esto tiene su explicación si nos situamos hacia el siglo II antes de Cristo, época en la que las poblaciones, ante la presencia avasalladora del ejército romano, se ven en la necesidad de refugiarse en lugares de fácil defensa, como ya había ocurrido antes con la llegada de los celtas. El Castro de Tariego no nos ofrece suficientes pruebas de haber estado habitado antes del siglo III antes de Cristo, por lo que es lógico suponer que el antiguo asentamiento estaría en el llano de la vega, como corresponde a un pueblo agricultor.

UN IMPORTANTE DESCUBRIMIENTO

Como primicia de información, aprovechando estas fechas de sencilla exaltación local, queremos dar a conocer el hallazgo de un antiquísimo hábitat precéltico, dentro del término municipal de Baños, que viene a demostrar la continuidad de un núcleo de población sobre su suelo.

Se encuentra en unas tierras que por su proximidad con el Pisuerga han tenido siempre un alto grado de humedad, y cuyo laboreo agrícola, muy superficial, ha originado muy pocos destrozos en los materiales allí enterrados, y por tanto, cuando recientemente han sido subsolados, comenzaron a surgir en su superficie abundantes y grandes fragmentos de cerámica vasta, hecha a mano, adornada de cordones digitales y mamelones, incisiones en espiga, en retícula, uñadas, etc., así como algún hacha votiva y útiles de sílex.

Aparecen estos materiales entre pequeños corros de ceniza que bien pudieron haber pertenecido a hogares o silos de incineración.

El estudio de estos restos parece que los sitúa entre los pequeños grupos de pobladores pertenecientes a los últimos tiempos de la Edad del Bronce, que mil años antes de Cristo se dedicaban al cultivo de gramíneas en las tierras de aluvión, y que persistieron hasta bien entrada la primera Edad del Hierro.

La principal característica de este asentamiento es la falta de defensas naturales que posee, lo cual demuestra que existió durante una época de gran seguridad o de una frecuente movilidad de los cultivos.

Unos kilómetros río abajo, en Dueñas, existe un castro, también localizado por nosotros; por comparación entre ambos, nos atrevemos a apuntar unas posibles deducciones en el estudio de este de Baños. El de Dueñas, situado sobre una colina de imponentes defensas, se ve además reforzado por dos muros de piedras que lo circundan, lo que denota existió en tiempos con preocupaciones defensivas en el de Baños, nos obliga siglo V antes de Cristo en su fase más moderna y sin aparecer restos de cerámica a torno. En la fase más antigua aparece cerámica excisa y posibles pozos de incineración; el tipo de cerámica corresponde a grupos de las invasiones indoeuropeas del siglo VII antes de Cristo. La ausencia de todas estas características defensivas es el de Baños, nos obliga a situarle en una época inmediatamente anterior a dichas invasiones.

Esto se afianza aún más debido a que a unos kilómetros de aquí, en Magaz, hay otro hábitat parecido pero los perfiles de su cerámica nos recuerdan continuamente a los bordes cerrados de las bellas copas de tradición argárica.

Todo ello nos habla de la continuidad histórica que posee nuestra tierra, y en estas fiestas, podremos por fin comentar lo que tanto echábamos de menos: LAS RAICES MILENARIAS DE NUESTRO PUEBLO Y SUS ALREDEDORES.

Severino Pérez Oliva
Jesús Villazán González
Gaspar Gómez Guijas

Hotel para Venta de Baños

Dentro de poco, Venta de Baños contará con un importante hotel que ahora está en construcción muy avanzada.

A tres voces

Carmen Quintanilla, José Manuel Torres, Amalio G. Sieteiglesias

Entrevista a tres poetas ventabañenses

Ante los inicios del poder, aunque sólo sea de palabra, cabe hoy para mí personal satisfacción traer aquí, a este trozo de página, el reflejo de una entrevista cordial —simpática y fuera de todos los moldes clásicos—, con tres poetas de los que ya empiezan a desfilar con sus primeros y firmes pasos por los andurriales del espíritu.

A decir verdad, pensé que su imagen, la que yo me había formado antes de conocerles, habría de responder a ese cúmulo de viejas definiciones en virtud de las cuales los poetas y toda suerte de "individuos" con inquietudes literarias y artísticas, eran algo así como un enjambre de místicos encapuchados, ajenos al mundo que los demás, los no poetas, vivimos con pies y manos, y a marchas forzadas. Sin embargo, mi sorpresa ha sido grata por cuantos dichos tópicos no existan, ni existen, en este mi primer diálogo con ellos.

Supongo, y doy por hecho, que la mayoría de ustedes les conocen. Dicen vivir en Venta de Baños y para Venta de Baños. Es de agradecer. Y sus nombres son: Carmen Quintanilla, José Manuel Torres y Amalio G. Sieteyglesias. Quizás un buen trío para el futuro inmediato, el que ya hoy es presente sin más... En mi ánimo, al menos, queda el deseo; en sus manos quedan los hechos.

A mi primera pregunta, que no es tal, sino parte integrante de la charla que mantuvimos entre el buen vino y el tiempo en suspense, quisieron responder a un tiempo por aquello de la novedad en el arte de ser entrevistados; al fin, Carmen, cuya voz resopla mayores aires de experiencia, me contó que este Primer Certamen Poético Castellano, ya celebrado cuando salga a la calle posiblemente, lo pensaron los tres, de común acuerdo, el día 8; luego sigue diciendo—, pusimos todo nuestro empeño y buen hacer para que nuestra idea no quedara ahogada en el vaso de los imposibles, y así, el día 11, aparecían las bases del concurso en los periódicos de la región. Lo demás pueden ustedes suponérselo...

No salgo de mi asombro al creer que en tres días pudieran llevar a buen puerto sus deseos. Insisto, pero, Amalio y José Manuel me atajan: "No queremos, —dicen—, ser unos caciques ni alardear de falsas modestias, pero una vez que el Ayuntamiento y los grupos poéticos "Sarmiento" y "Juan de Baños", con quienes contactamos, nos financiaron los premios, lo demás carece de importancia por cuanto responde al eco que tengan o no los periódicos en los que aparecieron las bases".

Sigo pensando que es toda una odisea. Pero dejémoslo así.

Y ahora, por aquello de que es lógico preguntar a un poeta qué entiende el por poesía, yo no he querido ser menos de manera que, sin preámbulos y yendo al grano directamente, le he preguntado en primer lugar a Carmen lo que para ella significa.

—Por poesía, —me dice—, y concretamente por la mía, entiendo un sistema o modo de exposición noble y sencillo capaz de despertar la sensibilidad de las personas.

José Manuel, que ha repensado las palabras para poder emitir un juicio más sereno, cree que la poesía es una armonía de palabras, sin límite de ningún tipo, y con mensaje incluido.

Y para Amalio, por último, el más parco en palabras, la poesía no es ni más ni menos que el arte de expresar una idea por medio de palabras con vida propia...

Tres bonitas definiciones que, en el fondo, pueden significar, a pesar de la distancia dialéctica, una misma postura, reconciliable, justa. Esperémoslo así.

Creo que aún podría contarles muchos más detalles; por ejemplo, podría decirles que los poetas preferidos por Carmen son Celaya y Hernández, y Llopis como sonetista irónico-humorístico; a José Manuel, de gustos más exóticos, le agradan Walt Whitman y Bertol Brecht; y a Amalio, que apenas sí ha rememorizado sobre sus preferencias, Neruda y Machado.

Los tres, por supuesto, apuntillan que no son los únicos, claro es, pero que puestos a reducir irremediablemente sus intereses poéticos ellos son los citados; a los tres, de golpe y sin más, les encanta la filosofía, les preocupa el entorno socio-cultural en el que viven, y les envenena la sangre el sueño de llegar a editar, algún día, un libro de poemas; diría que parecen tres seres repetidos, con gustos afines y preocupaciones idénticas, y diría incluso que sus vidas parecen un poema a pie, ya hilvanado...

Y con gusto seguiría diciendo ésto y aquéllo, —y lo de más allá—, pero no; prefiero, y preferimos, cortar a tiempo, ahora, cuando el regusto de la conversación aún no se ha evaporado, entre nosotros, en Venta de Baños...

—Gracias. Y tremendamente satisfecha de haberos conocido.

Josefina L. BLANQUER

HERCULES HISPANO
SOCIEDAD ANONIMA DE SEGUROS
GARANTIZA LA PERFECTA COBERTURA DE RIESGOS
SEGUROS DE:
VIDA (Vidafondo). — INCENDIOS (Sencillos e Industriales). — ROBO. — ACCIDENTES INDIVIDUALES. — TRANSPORTES (Mercancías). — RESPONSABILIDAD CIVIL. — AUTOMOVILES (Obligatorio, Voluntario, Combinado).
Subagente para VENTA DE BAÑOS:
MANUEL GARCIA GARRAPUCHO
C/. Felipe II, núm. 2. Tfno. 200
DELEGACION PROVINCIAL
D. FERMIN ABAD ABAD
Avda. Casado del Alisal, 19. Tfnos. 714914-713510 Palencia.

CHOCOLATES
TRAPA S. A.
Dueñas

M.C.D.2022

El deporte, en Venta de Baños

Los frutos no responden ampliamente a las instalaciones deportivas

El fútbol, capitulo de excepción

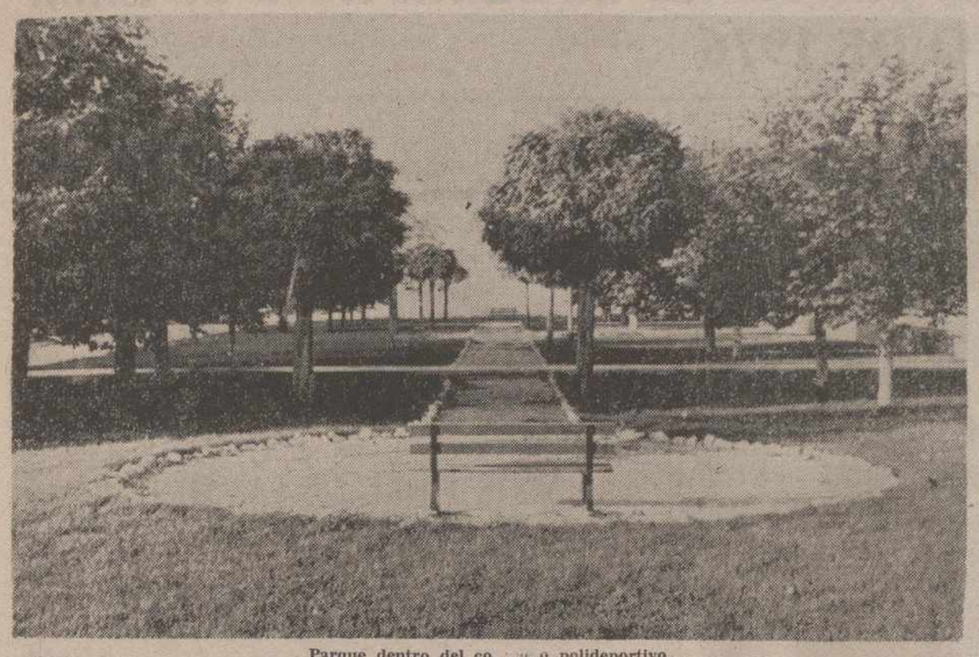

Parque dentro del co[illegible]o polideportivo.

De nuevo, acudo a la cita con motivo de las fiestas de Santa Rosa. Se me pide la colaboración en todo lo referente al deporte ventabanense. Intentaré llevar a cabo un resumen con la seguridad de que "algún cabo" se me va a quedar en lo más recóndito de la mente.

Normalmente, este tipo de crónicas suelen basarse en la alabanza. Intentaré alabar las cosas que lo merezcan sin excluir la crítica de lo que, a mi criterio, no resulta positivo.

Comenzaré diciendo —y muy convencido— que, a pesar de poseer los ventabañenses las mejores instalaciones deportivas, tanto a nivel municipal como particular, no se ha logrado sacar el fruto apetecido a casi ninguna de ellas. Concretamente al tenis, al baloncesto y a la pista. ¿Qué pasa? Lo de siempre. Todos queremos instalaciones y las pedimos a tiempo y a destiempo, con templanza, las menos de las veces, y con exigencias, la mayoría de ellas. Pero una vez que la Corporación o los particulares realizan lo pedido, surge la falta de verdaderas vocaciones deportivas tanto en el ámbito organizativo como en el uso de las mismas por quienes se llaman deportistas. Resulta interesante escuchar que en la población "habría" personas con ilusión por dirigir el deporte. Pero está comprobado que a la hora de la verdad, ¡qué pocos se prestan a colaborar! La familia, los compromisos... en definitiva, la falta de sacrificio impiden que tantas ideas buenas no tengan un final feliz. Cierto que se trabaja, y algunos, con una ilusión a toda prueba. Los pocos ejemplos irán apareciendo a medida que nos vayamos adentrando en el análisis sincero de las organizaciones deportivas locales.

Sin duda alguna, el fútbol ha constituido durante el pasado año el deporte más socorrido. El C. D. Venta de Baños con sus tres equipos militando en Preferente, Segunda Regional y Juveniles. Regular campaña la de todos ellos. Los aficionados habíamos puesto nuestra esperanza en poder gozar con el fútbol del primer equipo. Había jugadores para una gran campaña y directivos con arrestos para que así fuera. Pero parece como si los jugadores "se hubieran confabulado" para que sólo unos pocos aficionados —los asiduos seguidores por esos campos de Dios— gustaran del buen hacer y de una honrada entrega en pro de los colores del equipo. ¡Cuántas tardes de mal fútbol en casa y cuántas de verdaderos recitales ante aficiones contrarias! ¿Por qué? Los vidrios rotos fueron pagados —como siempre— por el entrenador, señor Aragón, que en todo momento trabajó y se comportó como un perfecto caballero. Le sustituyó el señor Villahoz, gran entrenador y mejor psicólogo, que logró colocar al equipo en la zona de la tranquilidad.

¿Qué nos deparará esta temporada nuestro equipo representativo? Nada se puede predecir, aunque en el ánimo de la Directiva está la aspiración del ascenso a Tercera. Se está intentando formar un buen conjunto, aunque no resulte fácil a la vista de las demandas económicas de los jugadores. Los aficionados de verdad comprendan esta dificultad. El fútbol se ha complicado demasiado y si Venta de Baños quiere algo bueno, no hay más alternativa que demostrarlo hablando menos y apoyando una labor comenzada con el mejor cariño. Digo "hablando menos" porque situaciones que no se conocen en su total extensión no se pueden comentar y menos criticar. Por otra parte, trescientos y pico de socios no pueden ser garantía para que las palabras se conviertan en hechos satisfactorios. Hemos de pensar, también, que los directivos de cualquier época ni han sido ni son una especie de duendes caprichosos.

Y seguimos con el fútbol. La labor de Amador, De Val y alguno más, con las pegas normales de todo hombre, al frente de la organización futbolística, bien merece la alabanza. ¡Cuántas horas dedicadas a los demás- Pero solemos ser desagradecidos. ¿Será porque tenemos envidia de que el trabajo de los demás nos sonroje?

He ahí otro ejemplo. El C. D. Mazo. Luchar por unos jóvenes, preocuparse de ellos, no es sino una labor digna de encomio. ¿Por qué trabajan? P¿or su prestigio? No. ¡Animo!, señores del Mazo, y a proseguir el camino iniciado con tanta ilusión.

Desde 1970, el San-Gar se ha preocupado del balonmano local ha-

(Continúa en la página siguiente)

Venta de Baños, pueblo joven, mentalidad joven

Los "buenos días" a Santa Rosa

Equipo sacerdotal, con inquietudes y proyectos

Templo parroquial de Santa Rosa de Lima

Tal vez no fuera yo el indicado para escribir estas líneas pero me lo han pedido y no suelo decir, no. Son las circunstancias. Te ha tocado, amigo. Me hubiera gustado dialogar con mis compañeros sacerdotes y con vosotros, queridos fieles de Venta de Baños, antes de hacer públicas estas letras. No me es posible, lo sabéis. La rapidez exige. Unos y otros me dispensaréis si en algo no hablo con propiedad o mi opinión no coincide con la vuestra.

Mis deseos son claros: ser intérprete fiel de unos y otros.

Buenos días de y a Santa Rosa de Lima

Buenos días, fieles de Venta de Baños. Buenos días, Santa Rosa de Lima. Ha sonado la hora. Los programas, las inquietudes, están ya en la calle. ¿Qué ocurre? No sé porqué me suena a fiesta, a fiesta grande.

Venta de Baños vive en estos días un cierto nerviosismo: Santa Rosa de Lima, nuestra patrona, llama a las puertas y a los corazones de los ventabañeses. Un onomástico se acerca, ¿un tironcito de orejas a nuestra patrona? Como queráis. Lo que sí que os pido es que digais conmigo: Buenos días, Santa Rosa de Lima.

Oye, celestial patrona, ¿te has dado cuenta de una cosa? Venta de Baños te saluda. Venta de Baños es un pueblo joven, inquieto, luchador, con espíritu y espiritualidad joven. Ya lo sabías ¿no? Por eso te damos los buenos días, no las buenas tardes, ni las buenas noches, ni mucho menos te decimos adiós. Tú estás con nosotros, marchas con nosotros en este amanecer de juventud y espiritualidad. Contigo no tenemos miedo; sin prisas, sin pausas, sin ruidos, se hacen las cosas de Dios. ¿De acuerdo, Santa Rosa?

El equipo sacerdotal con inquietud.

Muchos de vosotros, algunos con santa malicia, me habéis preguntado: ¿Qué opina Vd. de Venta de Baños, su juventud, su religión? Yo suelo responder: acabo de llegar, aún no lo conozco suficientemente. Pero sí, ya voy conociendo algo, ya puedo opinar. Mis compañeros sacerdotes, mi experiencia sacerdotal, vosotros queridos fieles amigos, con quienes procuro dialogar, me váis haciendo conocer la realidad. Mi conclusión es clara:

Venta de Baños, necesita una espiritualidad joven, renovada. Su religión con mezcla de ancestralidad cosmovital debe ir a examen. Una población semiindustrial con una cultura media elevada, necesita un avance en su religiosidad. Os lo aseguro, vuestro equipo sacerdotal está en ello; esta es su preocupación y hacia ahí apunta su inquietud. Es más, esto —opino— sin ruidos, sin prisas pero sin pausa ya se viene haciendo.

Tenéis pequeñas realidades cumplidas. Es un comienzo y comienzos quieren las cosas. En equipo se organizó la Campaña del Hambre con resultados altamente positivos. En lo teórico se procuró una mentalización, en lo práctico se pasó de las cuarenta y cuatro mil pesetas, el año pasado, a las sesenta y una mil, el presente.

Se reorganizó el horario de misas para el cumplimiento dominical y festivo pudiendo hoy ofrecer a nuestros feligreses un total de doce misas para dicho cumplimiento. Es de destacar en este reajuste la importancia de la nueva misa de once y media con la que el lado de la estación, que bien merecido lo tiene, goza de una singular ventaja.

La Campaña Cuaresmal con los ni-

(Continúa en la página siguiente)

Galletas SIRO

- María Siro
- Tostada Trini
- María H (hojaldrada)
- Spain (hojaldrada tipo desayuno)
- Boher Vainilla
- CAROLINA (ovalada)
- Surtido SIRO

ESPECIALIDADES

- MARIA SUPER SIRO
- BETTY (galleta rotativa)
- BIZCOCHOS SOLETILLA

SON MEJORES

FABRICA:

La Carolina

Teléfono 66-00-98 - JAEN

OFICINAS CENTRALES EN FABRICA

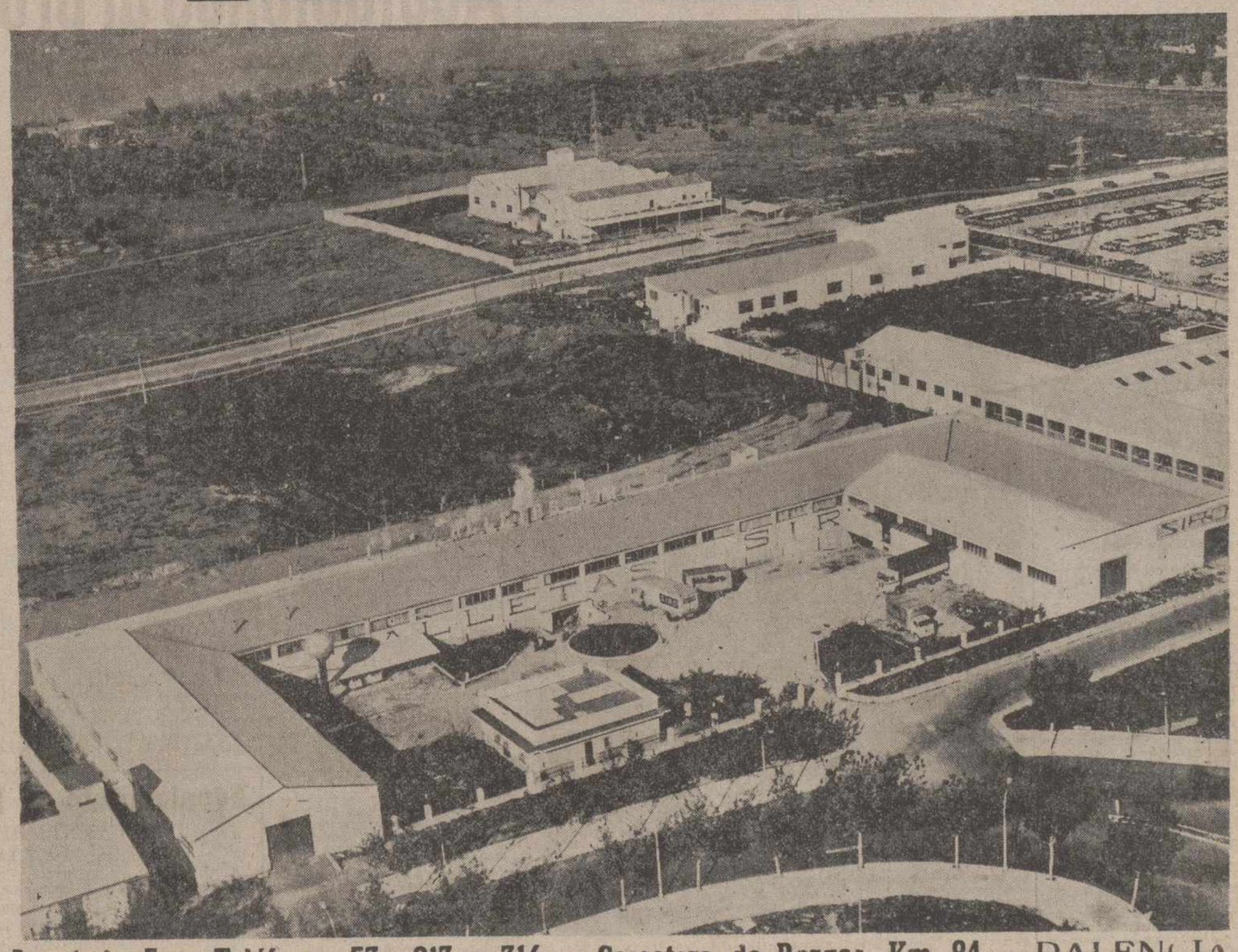

Venta de Baños - Apartado 5 - Teléfonos 53 - 213 y 316 - Carretera de Burgos, Km. 84 - PALENCIA

M.C.D.2022

SALA DE FIESTAS San-Gar

Empresa: Sánchez García - Teléfono 287 - Venta de Baños (Palencia)

Sensacional y extraordinario programa en las fiestas patronales de Santa Rosa de Lima
DEL 20 AL 29 DE AGOSTO DE 1976

DIA 20 - VIERNES

DOCE NOCHE

- Gran baile inicio de las Fiestas con

«LOS EXATONOS»

- Presentación de la Reina de las Fiestas y sus Damas de Honor.
- Espectacular desfile de modelos presentado por San Remo de Palencia.

DEL 23 AL 27 DE AGOSTO

Fabulosos bailes desde la 9 de la noche a las 2 de la madrugada

con los

IBERS y los EXATONOS

NOTA.—El lunes día 23, Festividad de Santa Rosa, habrá 2 sesiones TARDE y NOCHE.

DIAS 21 y 22 - SABADO Y DOMINGO

SESIONES: Tarde y Noche :-: EL GRUPO FEMENINO INGLES

«SUNNY GIRLS»

DIA 28 - SABADO

Sesiones TARDE Y NOCHE

DIA 29 - DOMINGO

TARDE

BROCHE FINAL DE LAS FIESTAS con el éxito de

NELL SANTOS

Y SU GRUPO

y los **EXATONOS**

Alegres, simpáticas y Felices Fiestas para todos

LOS «BUENOS DIAS» A SANTA ROSA

(Viene de la página anterior)

años, la cita con nuestros jóvenes en la misma ocasión, son una experiencia prometedora.

El intento ya en marcha de contacto y atención a nuestros hermanos que sufren, la implantación de una misa semanal por nuestros enfermos y la misa con y para los niños, son otra realidad esperanzadora.

No quiero dejarme en el olvido el rosario de la Aurora como despedida al mes de mayo, dirigido y cantado por nuestros jóvenes y la atención callada y serena a la Legión de María, cursillos de cristiandad y grupos de matrimonios que empiezan a andar. Hay que destacar la labor de estos grupos y su colaboración en nuestra pastoral, así como la inquieta actividad de la Asociación Católica de Padres de Familia y la Escuela de Dirigentes cursillistas para el Cerrato, que "chuta" "hace chutar" en las ultreyas locales y comarcales. Para todos, desde estas columnas, nuestro agradecimiento.

Otras muchas cosas pudieramos enumerar que tendrán su feliz coronación con la misa de acción de gracias que el próximo día veintiuno presidirá el señor Obispo de la diócesis. En ella nuestros principales protagonistas serán los ancianos e impedidos quienes serán llevados, si lo pidieren, en coches particulares hasta la misma puerta de la iglesia en actitud de hermandad y servicio a la comunidad.

Aspiraciones y proyectos.

Pero el equipo de sacerdotes aún no está satisfecho; sabe que los fieles de Venta de Baños quieren y hay que darles más.

El mes de septiembre puede ser prometedor. Los sacerdotes ayudados de los religiosos y fuerzas vivas de la parroquia pueden ofrecer una programación parroquial conjunta.

Una junta parroquial en la que seglares serios y comprometidos promuevan, organicen y lleven a cabo los proyectos que les corresponde como miembros de una Iglesia viva y operante, parece clara. La puesta en marcha del centro parroquial que agrupe a jóvenes y niños con actitudes humano-cristianas, no se debe descartar...

Todos estais llamados y contamos con vuestras iniciativas, queridos fieles de Venta de Baños.

¡Ah!, y ya sabéis, quien no coopera no tiene derecho a "murmurar".

Se me olvidaba: Inquietudes deben responder a necesidades. El posible crecimiento de nuestra población hará, tal vez en breve, más urgente la ya preocupante situación del lado de la estación, ¿se hará realidad el sueño de una nueva iglesia en este lado? Creemos sinceramente que debe llegar.

Fachada del colegio de los Hermanos Maristas

Para terminar quiero decir en voz alta que Venta de Baños cuenta hoy con recursos espirituales sobrados para convertirse en centro de espiritualidad perenne y renovada: los PP. Trapenses, los PP. Reparadores, las MM. Doroteas y un nutrido noviciado de Hnos. Maristas, hablan por sí solos. Para ellos, siempre a disposición de sacerdotes y fieles nuestra admiración, agradecimiento y cariñoso recuerdo.

¡Adelante, Venta de Baños! Eres un pueblo joven, de alma joven y espiritualidad joven.

Buenos días, Santa Rosa, en tu onomástica. Buenos días, Venta de Baños Os saluda y bendice en fiestas, en nombre del equipo sacerdotal

ANGEL GIL
(Del equipo sacerdotal)

Venta de Baños, festividad de Santa Rosa de Lima, 1976.

De la vida que pasa

Acotaciones al programa de festejos

Bajo este mismo título, llevo ya muchos años haciendo una narración o historia de nuestras fiestas patronales de Santa Rosa de Lima, y ya dije recientemente, que muchas gentes están creyendo que el haber elegido a esta portentosa santa peruana como tal patrona, obedece a que al ser Venta de Baños una población diríase que de reciente creación y al haber sido también consagrada esa Santa a Dios con posterioridad a otras muchas y ser América también un joven Continente, que esas son las razonas de que fuese elegida como tal patrona para nuestra ciudad.

Nada más lejos de la verdad. La razón única de esa invocación, obedece a que aquí, en los comienzos del siglo actual, se carecía totalmente de un centro religioso donde poder manifestar el sentimiento cristiano y en aquella época, una virtuosa señora llamada Rosa Paredes, mandó construir una pequeña capilla que llegamos a conocer bajo el nombre de dicha interesada, que es precisamente donde ahora está ubicada la parroquia que todos conocemos, desde cuya fecha y a través de los años y del tiempo imparable, que por nada se detiene, seguiremos rindiéndola el culto y la adoración que se merece.

Vamos ahora a ocuparnos, aunque sea con alguna brevedad, de los festejos que nos esperan con impaciencia en los próximos días, comenzando por decir que hemos dado una ojeada al Programa ya publicado y que cuando escribimos estas notas aún no ha sido hecho público hasta tanto que lo ordene nuestro alcalde en funciones, señor Garrapucho, por disfrutar de vacaciones el propietario señor Carracedo.

Dicho Programa en cuestión, entendemos que ha sido redactado de una forma escueta e incompleta, ya que no vemos en él ninguna nota literaria ni poética, lo cual le da una demasiada austeridad, siendo así, que los de otros años fueron más amenos y atrayentes. Pero allá con el pensamiento de su programador y del caso omiso en que pudo haber incurrido al no querer la colaboración que algunas personas de la localidad le hubieran prestado. En otros aspectos, innegablemente está bien editado y le aplaudimos. A cada cual lo suyo.

Como acabo de decir, me abstengo de momento de hacer una exhaustiva descripción de los actos programados que otra pluma lo llevará a cabo, pero eso sí, he podido apreciar dos detalles que en otras ocasiones he comentado: el uno se refiere a que nos parece que ocho días de fiestas en una población eminentemente laboral son excesivos y el otro, está relacionado con la supresión de los novillos, lo cual creemos de buena fe que ha sido un acierto por parte de los señores de la Corporación municipal, ya que nunca tuvimos esta fiesta taurina en las condiciones necesarias y siempre constituyeron un auténtico fracaso, repitiendo, una vez más, que unas novilladas serias, con reses adecuadas y lidiadores profesionales, hoy día cuestan un dineral y aquéllas que vimos en años anteriores nunca gustaron al vecindario.

Por lo demás, que la reina de las fiestas y su corte de honor, sean tan guapas como lo fueron la que ahora cesa y las de los dos años anteriores, con las cuales he charlado recientemente, advirtiendo en ellas esa nostalgia y ese recuerdo del pasado, de lo que para ellas constituyó una inmensa e inolvidable alegría. Ahora, nos queda, tan pronto como conozcamos a las de este año (aunque otros lo harán con mayor acierto), el hacer de ellas un elogio y desearlas también que lo pasen requetebién. Que así sea.

Por vuestra parte, iremos dando el detalle de los festejos que vayan desarrollándose, en la seguridad de que en todo caso, procuraré reflejarlos con la mayor veracidad y exactitud, noticias que, a lo largo de tantos años he venido haciendo, sin que jamás tuviera la menor queja ni el menor comentario desfavorable.

A divertirse pues, principalmente la juventud con sus peñas y sus honestos cuadros recreativos, cuyo comportamiento será a buen seguro como siempre lo fue en nuestro Venta de Baños.

Antonio Falcón

EL DEPORTE, en Venta de Baños

(Viene de la página anterior)

biendo conseguido tres años el título de campeón provincial, dos veces el subcampeonato y representando a la provincia en las fases de sector celebradas en Santander y Vigo. El equipo de seniors ha conseguido el subcampeonato provincial y los juveniles el puesto tercero. Está en marcha el equipo de alevines.

En la temporada pasada, el voleibol femenino ha sido otro de los deportes iniciados por el San-Gar obteniendo, en seniors, el campeonato provincial. En este mismo deporte se trabaja con el equipo juvenil e infantil. Importante labor la realizada por Miguel en beneficio de la formación física de los jóvenes.

La Delegación Local de la Juventud ha realizado, también, su meritoria labor en la organización del Campeonato Nacional de Fútbol Infantil a nivel local con la participación de más de un centenar de fuchachos. Lástima que no se logra conjuntar un buen equipo representativo para la fase provincial.

Los campeonatos organizados por el Colegio de los PP. Reparadores han mantenido en tensión a cerca de trescientos chavales en competencia continua. Fútbol, voleibol, pelota, etc. En esta última modalidad se ha conseguido el campeonato provincial tanto individual como por parejas. Mención especial merecen los representantes de campo a través que, en lucha con más de una docena de centros por categoría, han logrado el subcampeonato provincial en juveniles, infantiles y alevines. Por cierto, en la primera carrera celebrada en El Sotillo, los tres primeros clasificados entre 125, fueron del Colegio. En las seis carreras de que constaba esta competición se alcanzaron tres medallas de oro por mediación de Crespo, cuatro de plata y cuatro de bronce.

En futbito, modalidad interesantísima, se llegó a la semifinal provincial perdiendo en la segunda tanda de penaltyes. Creo que cuidando a estos chicos, tendremos cantera. A los PP. Aquilino y Jesús, grandes entusiastas del deporte, nuestro agradecimiento.

La Sociedad de Caza y Pesca también merece ser destacada como un conjunto de personas inquietas que han logrado atraer a los aficionados hacia las leales competiciones que liberan de tanta atadura y de tanto desgaste mental almacenado durante las árduas jornadas laborales.

En Santiago de la Parte debería fijarse nuestra —un tanto flácida— juventud. A base de sacrificio ha conseguido convertirse en una figura mundial. Ejemplo a seguir por su humildad y abnegación.

"Ningún niño sin saber nadar". Resulta maravilloso contemplar cómo niños y niñas de muy corta edad, a primeras horas de la mañana, realizan su preparación antes de dar el asalto a la piscina donde asimilarán los primeros pasos de la natación. Labor bonita y positiva a la que el público debería corresponder con la participación masiva de sus hijos. A los organizadores y profesores, ¡muchas gracias!

Sin duda que en este breve análisis se me habrá quedado algo en el tintero. Tómese como olvido. No hay otra razón.

Y termino. Se trabaja bastante en el terreno deportivo, pero siempre por un número muy reducido de personas. Es necesario que alguien más se enganche al carro del sacrificio y en vez de usar tanto el "se podría hacer", "convendría", "sería maravilloso", etc., nos pusiéramos a dar el callo sin cargar el mochuelo a la sociedad. La sociedad local somos todos y la obligación del sacrificio no es exclusivo de "los otros".

A. D.

Ayuntamiento de Baños de Cerrato

VENTA DE BAÑOS

AVISO

Por razones de tramitación del Club Ciclista Palentino, la Comisión de Festejos suspende la XXXVI carrera ciclista de carácter nacional para aficionados de 1.ª y 2.ª categoría, programada para el día 21, sábado, a las 17 horas.

La Comisión.

M.C.D.2022

Escritores ventabañenses

"La máquina de amar o sentir pena"

Por Pedro Quintanilla Buey

(Este cuento fue galardonado recientemente con «Hucha de Plata» en el Certamen Internacional de las Cajas de Ahorros).

«LA MAQUINA DE AMAR O SENTIR PENA»

...y nadie aplaudirá.

Ese día... ¿día?... Y nadie aplaudirá.

Alguien habrá glosado la vida del ilustre inventor. Del inventor de la máquina de amar o sentir pena.

Pero nadie aplaudirá. Sabe Dios si tendrán manos.

Alguien tratará de hacer historia de todo su ser. Desde que era solamente ganas o ansias desmedidas, rabia o deseo loco de nacer.

Lo intentó una vez... y se quedó en dolor.

Cien veces lo intentó, y le cambiaron por susto, por un arroyo de sangre y una factura de quirófano.

Pero él seguía allí, con la sed en pie, a trancas o barrancas, buscando desde los bolsillos de Dios un sitio en la apariencia, un traje de trabajo, una envoltura, un aspecto para los demás.

Cien veces lo intentó, hijo mío, y le negaron todo. La forma y el latido, el calor y las entrañas, la lecha y el instinto.

Era cuestión de meses. Tres, tres meses... Hasta pasado el tercer mes, no se adquirían los derechos de persona fija, no se merecía un sitio, no pintabas nada. Lo habían dicho unos señores, y lo habían subrayado otros, y otros, y muchos más. Hombres y mujeres estuvieron de acuerdo.

Hasta cumplido el tercer mes, se era solamente persona eventual, sujeta al despido libre, a una legislación de conveniencia que podía intervenir hasta más allá del agua y los pájaros, a una terrible voluntad.

Luego supo más. Todavía más. Supo que le faltaba calor a cada noche, que le sobraba rutina a cada boca, que ya no se llevaba el sacrificio, que al mundo no le importaba ni María Santísima.

Supo más. Que nunca tuvo un sitio en un cerebro, ni un proyecto de cuna, ni una gota de espera en ningún pecho. Que sólamente fue contado en días de angustia, en meses de miedo, en urgencia de asco, en deseo de nada.

Cien veces lo intentó, hijo. A contrasuerte. Lo intentó hasta perderse en un bosque de drogas y tijeras.

Por que lo habían dicho unos señores. Por que otros habían dicho que sí. Que debían ser así las cosas... Que sí.

Alguien le habló entonces de los hombres de la bata blanca.

—Quizás, en Inglaterra... los hombres de la bata blanca...

Se dejó construir. Sí, construir. Como un barco, o como un apartamento. Como una muestra edificada a cáncer, poco a poco, apuntalado en pilares masturbados, elaborado a brazo, soldado en frío, como una flor de plástico por que allí estaban los hombres de la bata blanca inventándole fórmulas para la saliva o el cabello, para ponerle el tacto y el llanto, sacando la raíz de cada beso, refrigerando el sueño, partiéndole la cara al sentimiento.

Violado permanentemente en la sublime intimidad de la obra a medio hacer, él estaba allí, casi milagro transparente, meciéndose al calor de un líquido como las algas, callado y solo como una estrella.

Pero, los hombres de la bata blanca, sabían solamente el principio, hijo mío. Sabían que partieron una vida cortada como mayonesa, y que habían logrado hacer una cosa compacta, algo unido, casi mineral.

La forma... Dios diría. Era solo el principio, y hubo exclamaciones de júbilo, y se abrazaron todos como se abraza a un tío carnal.

Tenían la forma de empezar sin forma. Lo demás era cosa de ácidos, de reactivos y de si sale con barbas San Antón.

Y los hombres de la bata blanca, los hombres que ya tenían el principio, echaron las campanas al vuelo, y dieron las once en todos los idiomas. Y hubo entrevistas y parpadeos silenciosos. Por que el parpadeo no es sino querer borrar en cada momento la pizarra de la imagen, la oportunidad que, en cada minuto, nos da Dios de volver a empezar en borrón y cuenta nueva. Y yo te digo, que ellos parpadeaban mucho, mucho...

Y hubo también proyectos, y hubo también escalofríos.

Y los hombres de la bata blanca, no pensaron en cosas elementales.

Quizás nunca detuvieron la mirada en las uñas de un recién nacido.

Mira, podría falsificarse el aire y la amistad, los metales y los alimentos, la luz y las monedas, pero no se dieron cuenta de que, si hay algo imposible de falsificar, es eso tan simple, tan sublimemente simple como las uñas de un recién nacido.

Lograron el latido, ya ves, por impulsos eléctricos. Tradujeron el corazón a voltios, sí. Como si en lugar de acoplarle venas, fueran a enchufarle la máquina de afeitar. Desarrollaron el centro en líneas quebradas con nítidos intermitentes, le perforaron los sentidos en tarjetas de ordenador... Pero, las uñas...

Los hombres de la bata blanca, sabían solamente el principio, hijo, solamente el principio.

Les faltaban aún tantas y tantas uñas...

Los ojos, fueron planificados y estudiados. Esperaron primero a ver si brotaban espontáneamente, como un manantial. Alguien debió apuntar que, por ley natural, no, no te rías si yo les pongo en la boca la ley natural... Pues, eso. Pensamos que por algún sitio tenían que salir. Y salieron. No fueron necesarias técnicas ni ecuaciones. Salieron, como tu sueles decir: uno en Francia y otro en Aragón, pero salieron.

Salieron negros, brillantes, profundos como un grito. Ojos para dejarse mirar hasta dentro. Tú ya sabes que cuando te miran a los ojos te miran mucho más. Pues sí, los ojos salieron. Y una boca entreabierta también salió. Como buenamente pudo, a codazos, con una mueca extraña, pero también salió. Como un hongo o como un tumor, como una válvula para el aliento frío, sorprendentemente frío, salió la boca.

Y los hombres de la bata blanca, los hombres que no sabían más que el principio, volvieron a celebrarlo, y dieron muchas conferencias, y se intercambiaron méritos, y se dieron jabón unos a otros...

Y los hombres de la bata blanca, los hombres que sabían solamente el principio, terminaron su obra, a falta de tantas y tantas uñas, y dieron el obligado repaso a sus controles:

—Respiración.
—Respira.
—Sangre.
—Lleno a tope.
—Llanto.
—Puesto.
—Boca.
—Una.
—Útil.

Y se fueron. Se fueron contentos como unas Pascuas, a recoger el premio que les había concedido una Academia con un nombre muy largo lleno de uves dobles.

Pero, los hombres de la bata blanca, sabían sólo el principio, hijo.

El final... el final, te lo voy a contar yo.

Casi se me ha ido el santo al cielo. Decíamos...

Decíamos que, cuando pasando los años, nuestro hombre llegará, no se sí por necesidad o por despecho, por vocación o venganza, a producir por no apretando un botón, a querer a máquina, y estará dispuesto a recoger los honores propios de sus merecimientos, alguien habrá glosado su vida con toda naturalidad.

Y habrá entonces muchos fotógrafos mirándose indecisos.

Y nadie podrá hacerle un busto de mármol para un parque, seneja mente por que ni habrá parques, ni nadie será capaz de averiguar donde tiene el busto.

Y ocurrirá, eso sí. Ocurrirá... que al finalizar la semblanza de este ser tan importante, tan importante que habrá inventado la máquina de amar o sentir pena, nadie aplaudirá.

Todos quedarán en silencio, pensativos, pensativos...

Posiblemente, otro alguien, murmurará:

—Es el vivo retrato de su frasco.

Pero nadie aplaudirá.

Nadie...

¡¡Alerta CAZADORES!!

Cambie su escopeta usada por un último modelo: paralela, superpuesta o repetidora.

LAS MEJORES MARCAS A LOS MEJORES PRECIOS

CASA NEIRA

(Frente Plaza de Abastos)

Joaquín Costa, 4. Tfno. 72 25 43

Unico establecimiento en Palencia con polvorines propios y dedicado a la venta en grandes cantidades

Autillo de Campos

Donación de sangre.- Homenaje a los veraneantes

El domingo, día de la Asunción, tuvo un signo extraordinario para las gentes de este pueblo. Una llamada telefónica desde la Residencia de la Seguridad Social de Palencia, «Lorenzo Ramírez», y más concretamente, de la Hermandad de Donantes de Sangre, puso en movimiento a cinco personas que se trasladaron a la ciudad para dar su sangre en beneficio de todos, en beneficio de un desconocido, pero siempre hermano en el Señor.

Eran las once y media de la mañana cuando don Jesús Enriquez y su señora doña Dolores, doña Victoria de Castro Aparicio y las señoritas Mary Luz Pérez y Milagros Gómez, salían camino de la Residencia Sanitaria. Una muestra más de cómo en Autillo se ha comprendido el valor social de la Hermandad de Donantes de Sangre. Un ejemplo de cómo no todo ha terminado en propaganda, sino que los hechos han reafirmado el gran espíritu social y cristiano que hay entre estas gentes. Porque, nunca nos cansaremos de decirlo, el donar sangre, entra de lleno entre las obras de misericordia y responde al más genuino espíritu evangélico. Dar de comer al hambriento, no es más que dar sangre al necesitado, ya que si el comer es imprescindible para vivir, nadie duda que la vida necesita de la sangre para perdurar.

Un día dijimos que todo el pueblo de Autillo terminaría por pertenecer a la Hermandad de Donantes de Sangre. Ese día pensábamos en actos como este del día de la Ascensión. Llamaron desde Palencia en seguridad de ser atendidos, y así fue.

A la vez que unos daban su sangre para bien de todos, otros, los niños y niñas del Teleclub, estaban dando muestras de su dominio de bicicleta a fin de divertir a chicos y grandes, a los que siempre viven en el pueblo y a quienes estos días largos del verano, nos honran con su presencia. Singularmente se trataba de hacerles un homenaje de diversión para aumentar la felicidad y alegría durante su permanencia en el pueblo.

Fue una carrera ciclista, pero al contrario. Me explicaré: no se trataba de llegar el primero a la meta, sino de llegar el último. Aquél que más tardase en llegar sería el ganador. La cosa tuvo gracia y todos pudimos reírnos a satisfacción, porque no es nada fácil dominar, sentarse en el sillín de la bicicleta y conjugar el moverse sin casi adelantar terreno.

Por parte de los chicos, resultó campeón Santos Asensio y subcampeón Germán Higelmo; por parte de las chicas, fue campeona Conchi Asensio y subcampeona María Teresa de la Fuente. Del grupo de niñas, fue campeona María José Asensio y subcampeona Puri Tejerina.

En un recorrido que normalmente no se tarda un minuto, alguien llegó a superar los seis minutos. Era todo un ejercicio de circo, pues la anchura de la carretera o recorrido, apenas era un metro, por lo que la dificultad era mayor. Hay madera de grandes ciclistas.

El Corresponsal, Ferreras

automóviles

andérez

compra-venta-cambio

Queipo de Llano, 3 • telf. 726032

PALENCIA

BAR - RESTAURANTE «Las Pizarras»

RESIDENCIA BAR - RESTAURANTE «SAN ANTONIO»

Avenida Madrid, Km. 7 -- PALENCIA -- Carretera Pleño, Km. 3

BODAS Y BANQUETES • COCINA SELECTA • PRECIOS ECONOMICOS

PRECIOS ECONOMICOS TRANSPORTISTAS

AQUI ALAR

La juventud dice cosas interesantes al comenzar estas jornadas destinadas a ella

Hablan como representantes de la juventud de Alar del Rey, la Reina y damas de estas jornadas

MARIA JOSE, Reina de las Jornadas Juveniles de 1976

Comienza una nueva etapa en las fiestas grandes y prolongadas de Alar del Rey.

Comienzan las jornadas para la juventud y lo normal es que estas chicas que han sido elegidas por los jóvenes para ser representantes de toda la juventud de Alar expresen su modo de sentir, que será un poco el modo de sentir de un más amplio sector juvenil femenino.

Reunidas todas comenzamos el diálogo pidiéndolas ante todo franqueza y sinceridad, para que su expresión refleje algo positivo y real:

MARIA JOSE DIEZ, REINA DE LAS JORNADAS JUVENILES DE 1976. — Una chiquilla alegre y risueña, con una sinceridad y carácter abierto tan impresionante como esos inmensos ojos negros que hablan sin palabras, como todo ese rostro agraciado y bonito, tan expresivo que a veces no necesita, hablar aunque lo haga movida por una impulsividad reflejo fiel de ese carácter juvenil que la adorna.

—María José, tu edad es tan bonita ahora que puedes decirla sin quitar ni poner años, ¿cuántos tienes?

—En mayo he cumplido 19.

—¿Estudias o trabajas?

—He terminado COU y de momento pienso seguir estudiando.

SAGRARIO, primera dama de honor

—¿Qué supone para tí este nombramiento como reina de las jornadas de juventud?

—Una vez repuesta de la sorpresa que me causó, más serena veo que supone la responsabilidad de dejar muy alto el pabellón de toda la juventud alarense, para lo cual me esforzaré en conseguir que todo salga como debe salir. Como sé que todos me ayudarán estoy tranquila y doy las gracias por este nombramiento.

—Vamos a entrar en tu interior y sondear puntos de vista, ¿crees en la amistad o en el amor...?

—Creo que son perfectamente compatibles, aunque sean dos cosas diferentes en su significado y expresión íntima, cada uno en su lugar y momento puede ser maravilloso.

—Dinos lo que más te gusta de esa juventud a quien representas.

—Eso mismo, la juventud y su potencia, su alegría y espontaneidad, su sinceridad, la capacidad de darse que aún tiene por no haber tenido aún suficiente tiempo para darse cuenta de la hipocresía y egoísmo del mundo.

—Cítanos el defecto que toleres peor en la sociedad actual.

—Creo que en esto coincidiremos todos los jóvenes. No toleramos en modo alguno la hipocresía y falsedad...

—Desde tu puesto de reina, brinda estas jornadas a quien tú desees.

—Deseo con estas palabras fundirme en cada uno de los jóvenes de Alar, para que siendo unos, estando muy juntos, ofrezcamos estas jornadas a todo aquel que quiera vivir con la juventud, ser joven, sentirse unificado con ella, para demostrar la falsedad de esa frase tan pronunciada hoy por nuestros mayores: «la juventud se está degenerando...» y hacerles ver que no es cierto, que no somos mejores, ni peores, sino solamente diferentes.

SAGRARIO DE MIGUEL, PRIMERA DAMA DE HONOR DE ESTA CORTE JUVENIL. — Cascabeleo en su estrenada juventud, ya que debe de ser la benjamina, pues tiene cumplidos recientemente sus 16 años. Y no necesitamos preguntárselo porque al ser hija de la que suscribe sabe de ella eso y mucho más.

Puede que se tome un poco a broma esta conversación nueva conmigo para hablar de cosas un tanto trascendentes que quizás prefiriera escribir en lugar de hablar...

—Sagrario, ahora un poquito en serio, ¿qué significa para tí esta elección para dama de estas jornadas de 1976?

—Después de la sorpresa, una gran alegría, pues ni siquiera había llegado a imaginarlo.

ANA MARIA, tercera dama de honor

—Este año habéis salido damas muy jovencitas..., ¿qué crees que cuenta en los chicos en el momento de la elección que hacen en democrática votación: inteligencia, simpatía, belleza, buen palmito, virtud, sociabilidad...?

—No sé; debían decirlo ellos; pero yo creo que será un poquito de cada cosa.

—Un ideal que pudiera ser meta en tu vida.

—Creo en la vocación, aunque a veces la condicione el medio y creo en el futuro. Para mí un ideal sería seguir estudiando y conseguir terminar psiquatría y psicología, aunque periodismo me gusta también mucho. Otro ideal a otro nivel que creo coincidirá con un ideal común para todos los jóvenes sería la libertad, no me refiero al libertinaje, eliminando todo lo que presiona en esta sociedad capitalista.

—¿Qué tasas más alto, el amor o la amistad?

—Cada cosa en su momento, aunque para mí la amistad pueda llevar al amor, pero siempre que sea una amistad completa y verdadera.

—¿Qué defecto de nuestra sociedad te molesta más?

—El cinismo de mucha gente. El afán de crítica que reina en muchos humanos y hace verdad lo del evangelio de la paja y la viga. Ese agrandar pequeños detalles hasta hacerles aparecer como verdaderas faltas con una falta de caridad, solo con la ligereza de criticar quizá pero que llegan a dañar, cuando muchas cosas de las que dicen son producto de la imaginación o el cristal por donde se miró o la suciedad del corazón que comentó.

Cortamos chiquilla que nos estás haciendo una crítica fuerte a nuestra sociedad. Prometí apertura y franqueza al reflejar vuestras ideas y lo cumplo. Ya es hora de que la valentía abra caminos...

—Haz ahora un llamamiento y brinda a quien quieras estas Jornadas.

En primer lugar a mis familiares y amigos. Después hago un llamamiento a los jóvenes para que compartan y vivan con nosotros estos días bonitos. Pondría un letrero grande que dijera: Jóvenes de todas las edades: Alar os espera.

LOURDES MAESTRO, SEGUNDA DAMA JUVENIL.—No creo Lourdes que te importe desvelar tu edad, aún es demasiado bonita para que me atreva a preguntarla. ¿Cuántos años tienes?

—Dieciocho.

Y Lourdes rubia, con expresión de fuerte temperamento y expresividad de gestos más que de palabras, bonita y gentil, serenándose un tanto se apresta al diálogo.

—¿Qué estudias?

—Magisterio.

—¿Crees en la vocación?

—No de una manera total, ya que todo es una serie de circunstancias que rodean a la persona y la hacen ser eso y no otra cosa, condicionándola en su totalidad.

—¿Esperabas esta elección como Dama de estas Jornadas para la Juventud?

—No. Aunque lo agradezco y me ha agradado ser elegida.

—¿Crees en la amistad, en el amor o en más cosas?

—Es difícil dar una respuesta rotunda. Me inclino a decirte que la amistad no existe tal y como yo la entiendo. Más bien puede ser la simpatización de una serie de personas en un momento determinado...

—Dime un defecto que no soportes.

—La soberbia y la mentira.

—Brinda estas Jornadas a quien desees.

—A toda persona que se sienta joven y con ánimos de emprender cosas nuevas.

Y Lourdes escueta dentro de su seriedad exterior, cede la palabra a

IREÑE, cuarta dama de honor

ANA MARIA ALONSO, TERCERA DAMA DE HONOR. — Ana vivaracha pero de diálogo tajante, morena y bonita como buena palentina, con esos ojos habladores que puede nos dejasen los moros cuando hicieron alguna incursión por nuestras tierras allá por la Reconquista...

LOURDES, segunda dama de honor

—¿Te importa decirnos los años?, ¿cuántos tienes?

—Dieciséis.

—¿Estudias o trabajas?

—Estudio.

—¿A qué das más importancia al amor o a la amistad?

—A la amistad.

—¿Crees en la convivencia pacífica de los hombres o en la tendencia al desgarro despedazante de los unos con los otros?

—Creo en el desgarro desenfrenado de los unos por los otros.

—Dime un defecto social que creas es más fuerte que en otros sitios en Alar.

—La crítica.

—Cítame ahora una virtud de nuestro estamento social.

—La amistad que entregamos rápidamente.

—Ofrece libremente estas fiestas formidables a quienes tú desees.

—Simplemente a toda la juventud.

Gracias Ana, escueta, un tanto cortantes sus palabras, pero efectiva y cordial como todas con esa simpatía que da la juventud activa y bonita de Alar.

Y terminamos con

IRENE, CUARTA DAMA JUVENIL. — Con una seriedad impropia de sus pocos años, con una responsabilidad formidable, con una tímida sonrisa como tímida en su mirar y su expresión dulce.

—Juventud, juventud... casi recién estrenada, Irene sin ponerte años, ¿cuántos tienes?

—Tengo dieciséis.

—¿Estudias o trabajas?

—Estudio.

—¿Seguirás estudiando?

—Sí, seguire, porque quiero hacer medicina.

—¿Qué impresión te hizo este nombramiento para Dama de las Jornadas de Juventud.

—Me gustó mucho. Es un honor haber conseguido dicho título.

—¿Qué defecto te hace más daño de la sociedad?

—La incomprensión.

—¿Qué virtud sembrarías en cantidades industriales en el mundo?

—La caridad, porque a través de ella reconoceríamos el hecho de ser hermanos.

Y no queremos añadir ni una palabra más. Las voces masculinas sonarán en un próximo contacto por no alargar esta crónica.

Gracias chiquillas por vuestra franqueza, espontaneidad, simpatía y agrado y como no por esa gracia y belleza palentina incomparable contribución a las fiestas.

A. MERCHAN

Confederación Hidrográfica del Duero

Escuela de Capataces Agrícolas de Palencia

TITULO JEFE DE EXPLOTACION

CONVOCATORIA

Se convoca a ingreso en esta Escuela ,para seguir los cursos de Jefe de Explotación a aquellos que reunan las condiciones siguientes:

a) Estar comprendidos entre los 16 y 30 años.
b) Conocimientos de Enseñanza Primaria.

Los que deseen cursar dichos estudios enviarán una Instancia solicitándolo, dirigida al señor Director de la Escuela de Capataces Agrícolas (Puente Don Guarín) antes del día 30 de septiembre.

Los estudios que comenzarán el día 13 de octubre, se realizan en régimen de internado, durante dos años, con vacaciones en Navidad, Semana Santa y Verano, SIENDO TOTALMENTE GRATUITAS, tanto la enseñanza como la estancia y manutención, CONCEDIENDOSE ADEMAS BECAS DE 10.000 PESETAS ANUALES.

Para más información dirigirse a la propia Escuela de Capataces de Palencia (Puente Don Guarín).

SE VENDE

LOCAL COMERCIAL

de 500 metros cuadrados y 25 de fachada. Situado a 150 metros Calle Mayor, divisible.

Informes: Calle Empedrada, 6, entreplanta.

M.C.D.2022

AL HABLA CON NUESTROS MAYORES

La "abuela" de Venta de Baños, doña Trinidad Bernal Cristóbal, tiene 95 años

Don Gregorio Esteban Barba nació en 1889

Por Antonio FALCON

Encontrándonos ya en los umbrales de nuestras fiestas patronales de Santa Rosa de Lima, me ha parecido oportuno el llevar a cabo una entrevista con dos ancianos de nuestra ciudad para recoger de ellos unas impresiones que juzgo interesantes, y al efecto, en primer lugar, me he dirigido al domicilio de doña Trinidad Bernal Cristobal, la que con sus 95 años de edad, goza de una envidiable salud y hace una vida diaria completamente normal.

A la señora Bernal Cristobal, que me recibe amablemente, con un gran sentido de humor y mejor simpatía, la pregunto:

—¿Dónde nació Vd., abuela?

—Nací en Ateca (Zaragoza), llevando viviendo ya en Venta de Baños desde hace más de 40 años.

—¿Su estado?

—Estoy viuda, y durante mi largo matrimonio, del que he tenido nueve hijos, viviendo cinco, siempre fui feliz, cuya felicidad sigo teniendo ya que mis hijos me quieren entrañablemente.

—Si digo la verdad, aunque actualmente tengamos más adelantos y comodidades, prefiero la de aquélla época. Entonces se vivía con mayor tranquilidad, no había tantos egoismos y las gentes se trataban con mayor intimidad y afectos.

—¿Qué impresión la causan a Vd., los jóvenes de ambos sexos, cuando por la calle suelen ir entrelazados y con los brazos sobre el cuello?

—Que eso, es tremendamente inmoral. Si en mis tiempos de moza se me hubiese ocurrido el hacer una cosa de esas, menudo guantazo me hubiese arreado mi padre. En aquellos tiempos, las chicas, a las ocho de la noche ya estábamos todas recogidas en casa. Ahora, ya lo ve Vd., ni a las ocho ni a las doce; se van a casa cuando las da la gana.

—¿Y qué juicio forma Vd., de esos muchachos con la barba larga y las melenas?

—Que no tienen calificativo. Algunos, yo creo que llevan gente menuda, por que con frecuencia se los ve rascándose la cabeza.

—¿Algún hecho transcendente durante su vida?

—No me faltan, pero le voy a decir uno: Hace ya muchos años, una gitana, en unión de otras amigas, me dijo la buena ventura, manifestándome que llegaría a los 100 años, y ya ve Vd., yo creo que no se equivocó.

—¿Qué le parece a Vd. la fiesta que la Asociación de Padres de Familia viene celebrando desde hace años en honor de "nuestros mayores"?

—Una cosa imponente, y hasta creo que es el mejor festejo que se lleva a cabo durante nuestras fiestas de Santa Rosa. Esos hombres se merecen toda clase de consideraciones y de afectos, sintiendo el no poder asistir este año por haber perdido parte de la vista, pero es casi seguro que se acordarán de mí. Que Dios se lo pague.

Nos despedimos de ella muy cariñosamente, con el mejor deseo de que siga tan estupendamente rodeada del cariño de sus hijos y familiares.

—::—

Seguidamente nos personamos en el domicilio de don Gregorio Esteban Barba, nacido en Hontoria de Cerrato el día 28 de noviembre de 1889

—¿Cuál fue su profesión? —le preguntamos—.

—Fuí guardia civil, estoy viudo y algo sordo, viviendo de mi pensión. Llevo viviendo en Venta de Baños 12 años y tengo cinco hijos.

—¿Encuentra diferencia entre la vida pasada con la de ahora?

—Mucha. Recuerdo que de muy joven ganaba al día cinco o seis reales, si bien la vida era distinta en otros sentidos.

—¿Algún hecho importante durante su existencia?

—Ninguno especial. Fuí, como le digo guardia civil, observando siempre una gran disciplina y el respeto a mis mayores.

—¿Le gustaron a Vd. los tiempos del Generalísimo Franco?

—No sólo me gustaron sino que sigo añorándolos, creyendo que no volveremos a tener otros mejores. Ahora, ya ve Vd., que desde su fallecimiento, con eso que llaman la democracia y que no acabo de entender, hay más partidos políticos que lentejas dan por un duro, y todos ellos, que nos eran desconocidos, con las grandes ganas de meter, como vulgarmente se dice, la «barba en el caliz». Nuestro Gobierno, es bueno, ¿pero le dejan vivir en paz tantos meticones y sobre todo, los facinerosos comunistas?

Corto nuestra entrevista por no alargarla y me despido del señor Barbudo, el que también siente pretosdilección por la fiesta de "nuestros mayores», al que hace dos años le concedieron un premio.

FALCON

Acontecimientos ferroviarios

Cuando VENTA DE BAÑOS no había terminado de fundarse

El primer acontecimiento ferroviario que ocupó muchas páginas de los periodicos de aquel entonces, y, en las que había opiniones para todos los gustos, ocurrió en el año 1860, mes de enero, cuando la estación ferroviaria de Venta de Baños no estaba aún decidida. Unos, la llamaban San Isidro de Dueñas, otros Dueñas simplemente, y los más enterados, se despachaban con lo de Venta de Baños. Fue una cosa fuera de lo normal, el hecho de que en Valdestillas apearan del tren, por no llevar billete, al cura párroco de San Martín, y a dos distinguidos vallisoletanos. Hubo acusaciones contra las compañías ferroviarias de todo calibre, a las que la Compañía Ferroviaria contestó diciendo que a los viajeros sin billete, nunca se les pregunta quiénes son, ni como se llaman.

El 21 de marzo descarriló en Ataquies el tren correo. Se salieron de la vía, dos plataformas y el furgón de cabeza. No hubo desgracias personales, pero los periódicos emplearon mucha tinta para hablar de la seguridad, y de ese invento loco. Describieron, con todo detalle, lo que podemos considerar como un acontecimiento sin importancia.

En el siguiente año, 1861, solamente se registró un accidente. Fue en la estación de Santa Cruz. Unos vagones de materiales, colisionaron contra un tren de viajeros. Hubo heridos sin importancia y varios viajeros con contusiones.

El 10 de enero del año 1862, un tren de mercancías, en el paso a nivel del pueblo santanderino de Arenas, destrozó a un carro de bueyes, que se hallaba atravesado en la vía. Mató a la mujer que lo conducía.

Hemos leído en un periódico del día 25 de febrero de 1862, una llamada hacia las personalidades ferroviarias, con el fin de que empleen un sistema que disminuya los accidentes; ya que, según se decía, con mucha frecuencia venían sucediendo descarrilamientos y choques en los trenes, y con eso había que terminar de una forma tajante.

El día 5 de julio de 1862, un tren de balasto, cerca de Burgos, descarriló, dejando muertos a varios obreros, que estaban ocupados en las obras de construcción del ferrocarril.

El día 6 de julio de 1862, Isidro del Campo, conocido vallisoletano fue atropellado al cruzar el paso a nivel, por un tren que le seccionó las piernas. Falleció a las siete horas de ocurrido el accidente.

Y el suceso más curioso de este año de 1862, ocurrió en la localidad de Matapozuelos. El tren 5, de viajeros, a consecuencia de una chispa desprendida por la locomotora, prendió fuego a la hierba que cubre los taludes de la vía. Fuego que se transmitió a los rastrojos inmediatos. Al toque de campana se congregaron los habitantes del pueblo, que consiguieron atajarlo antes de que llegara a las eras. En aquel momento vieron cómo se aproximaba el tren 6, también de viajeros y, todos los habitantes del pueblo, con palos y cachavas, trataron de hacer parar al tren. El maquinista que vió la acción con el silbato de la máquina pidió paso y se separaron los furibundos habitantes de Matapozuelos, pero lanzaron una buena andanada de piedras al paso del convoy, que solamente rompieron unos cuantos cristales, ya que los viajeros prudentemente optaron por esconder el físico.

Estos han sido los sucesos que hemos recogido en nuestro peregrinar por las publicaciones de aquellos primeros años del ferrocarril, 1860, 1861 y 1862, en los que la estación de Venta de Baños, perteneciente a la Compañía de los Caminos de Hierro del Norte de España, no estaba decidida y, como habitantes figuraban los pocos empleados de las líneas que en aquellos años se estaban construyendo. En aquellos años, no existía la línea del Noreste, que sería con el tiempo la de Palencia León y Ponferrada, tampoco existía el trayecto de Quintanapalla a Miranda, el de Reinosa a Bárcena, el de Avila a Sanchidrián, y el de El Escorial a Avila. Trayectos, que los viajeros tenían que cubrir con diligencias.

Esta serie de acontecimientos de aquellos lejanos años, en los que se estaba fundando lo que más tarde habría de ser el núcleo urbano de Venta de Baños, reflejan lo que estamos demostrando continuamente: que el ferrocarril es el medio más seguro para viajar y, además, costumbre española, es el lugar ideal para hablar mal de alguien, hasta del mismo ferrocarril, pero este medio de transporte está cumpliendo una importantísima labor social, a pesar de la incomprensión de las gentes.

LLORENTE

Matilde Sánchez Garrido, «reina» de Venta de Baños

Matilde Sánchez, Carrió, Reina de las Fiestas

SUS "DAMAS" SON: María Yolanda, Teresa de Jesús, Marisol y María del Carmen

(Una charla con la "corte" femenina de las Fiestas ventabañenses)

Matilde se llama la "Reina de las Fiestas", de Santa Rosa de Lima, de Venta de Baños.

Matilde Sánchez Garrido, es una guapa chica, con los ojos muy expresivos y la mirada muy cordial. A Matilde le sobra belleza para ser "Reina", como ustedes pueden comprobar en la foto que aparece en esta información.

Más como no es suficiente con la belleza, queremos traer alguna otra información, que sirva para completar (siquiera sea periodísticamente), la semblanza de la "Reina" de Venta de Baños.

He aquí, pues, algunos datos en torno a la personalidad de Matilde, que tiene como "Damas" en su Corte a María Carmen Alcalde, Mario Yolanda Horga, Marisol Rodríguez y Teresa de Jesús Rojo.

MATILDE "REINA"

Matilde Sánchez Garrido tiene 18 años.

Aunque ha nacido en Ciudad Real, vive en Venta de Baños, considerándose una auténtica y entusiasta ventabañense.

Ha terminado los estudios de COU.

Es aficionada a la natación y al tenis.

En el capítulo musical, se inclina por la "folk".

Si le dan a elegir, en el mundo de la canción, se queda con el grupo "Nuestro Pequeño Mundo".

Nos dice que la juventud de Venta de Baños es demasiado independiente.

Naturalmente de Venta de Baños lo que más le agrada es el Complejo Polideportivo.

Como "Reina" su opinión en cuanto a festejos es francamente interesante. Nos dice que la agradan los festejos en los que existe una cooperación de las gentes, como los concursos de fotografía y pintura; le agrada asimismo el Homenaje a los Ancianos.

Entre Cine y Televisión, se queda con el "séptimo arte".

Le agrada leer, y prefiere la novela actual.

ASI SON LAS "DAMAS"

María Yolanda Horga Rodrigo, tiene 17 años y su quehacer habitual es el trabajo. Nació en Villamuriel de Cerrato.

En deportes, se queda con el voleibol y el baloncesto.

La agrada la música "folk" y la moderna.

Víctor Jara es su intérprete favorito.

Su opinión de la juventud ventabañense es que es muy pasiva, necesita tener más actividad.

De Venta de Baños le agrada fundamentalmente el Polideportivo.

De los festejos, el Homenaje a los ancianos. Más le gusta el cine que la "tele". En cuanto a lecturas, prefiere la novela de ahora.

———

Teresa de Jesús Rojo López, de 17 años, es de Espinosa de Villagonzalo y actualmente trabaja en la industria galletera.

Entre los deportes prefiere la natación y el patinaje artístico.

La gusta la música clásica, y entre los autores es partidaria de Manuel de Falla.

Considera que la juventud de Venta de Baños es simpática y alegre.

De Venta de Baños lo que más le agrada son sus nuevas urbanizaciones.

Entre los festejos, elige como más interesante el concurso de pintura.

Prefiere el cine a la "tele".

En cuanto a lecturas, es amiga de obras clásicas.

———

Marisol Rodrigo Daza, de 18 años, es natural y vecina de Venta de Baños.

Estudiante de Secretariado.

Entre los deportes se queda con el voleibol y la natación.

Le agrada la música moderna.

Se queda con Lorenzo Santa María, hablando de intérpretes.

Le agrada el carácter liberal de la juventud ventabañense.

Lo que más le agrada de Venta de Baños es su abundancia de buenas comunicaciones con capitales de provincia.

De los festejos le agradan los programados para "El Día del Niño".

Le gusta el cine, más que la televisión.

De lectura le gustan las de carácter histórico.

———

María del Carmen Alcalde Miguel, tiene 16 años y es asimismo nacida y vecina de Venta de Baños.

Ha terminado primer curso de B. U. P.

Prefiere —como deportes— el tenis y el esquí.

En el capítulo del pentagrama es amiga de la música "camp".

¿Intérpretes?, Antonio Machín y Luis Mariano.

Refiriéndose a los jóvenes de Venta de Baños, dice que no hay unidad entre todos.

De Venta de Baños lo que más le agrada son las zonas ajardinadas y la estación de ferrocarriles.

De los festejos lo que más le agrado son los concursos de pintura, el Homenaje a los ancianos y las verbenas.

Amiga del cine más que de la "tele".

Le gusta leer; le agradan las aventuras de Julio Verne.

ALBANIO DE CAMPOS

La Reina, Matilde Sánchez, en el centro, acompañada de sus damas: María del Carmen Alcalde, María Yolanda Horga, Marisol Rodríguez, y Teresa de Jesús Rojo

UNA MODERNA URBANIZACION

Amplia y moderna urbanización en el centro de Venta de Baños.

Ficha periodística de la Asociación de Amas de Casa

Se fundó en Venta de Baños, en junio de 1975

La Asociación de Amas de Casa de Venta de Baños quedó constituida en el mes de junio del pasado año. Es una de las primeras delegaciones locales que puso en marcha la Asociación Provincial de Palencia.

Ostenta el cargo de delegada, doña Alicia Garrido, integrando el resto de la Junta Directiva, Marina Benítez, Pilar Achalandabaso, María García, Justi Suazo ,Mauri Urueña y Antonia Pejenaute.

Desde su puesta en marcha el número de asociadas ha sido numeroso, y en la actualidad se aproxima al centenar.

Las actividades desarrolladas han sido muy diversas, encaminadas todas ellas a proporcionar al ama de casa una mayor y más completa formación, orientación e información.

Cabe destacar por su organización y numerosa asistencia, el Curso de Socorrismo y Primeros Auxilios en colaboración con la Asamblea de la Cruz Roja local, cuyas sesiones se celebraron en el salón del Ayuntamiento, en el pasado mes de febrero.

En el mes de mayo celebró la Asociación de Amas de Casa de Venta de Baños un cursillo de Orientación al Consumidor, con charlas en materia de alimentación complementadas con interesantes cortometrajes vedidos por el Gabinete de Orientación al Consumo de la Dirección General de Comercio Interior.

Recientemente y en colaboración con la Delegación Provincial de Educación Física y Deportes, han celebrado un curso de natación en la piscina municipal, al que han asistido 30 asociadas.

Entre los proyectos a realizar figura un ciclo de conferencias sobre Ginecología y Puericultura a cargo de un competente equipo de médicos de Palencia que se desplazará a lo largo de una semana, en el próximo mes de octubre, y la celebración de cursillos de alimentación y nutrición, conservas y distintas conferencias sobre temas de interés para el ama de casa.

La belleza y la juventud de la Reina y sus damas ponen una nota de frescura y alegría para estas que Venta de Baños se dispone a celebrar. La Reina, en el centro. A sus lados, las cuatro damas; María del Carmen, María Yolanda, Marisol y Teresa de Jesús.

M.C.D.2022